

RAPORT O STANIE GMINY ŚWINNA ZA ROK 2024



Świnna, maj 2025 r.

Spis treści:

I. DANE PODSTAWOWE GMINY ŚWINNA	4
II. FINANSE GMINY	13
III. PROGRAMY DO REALIZACJI ZADAŃ	20
IV. INWESTYCJE I REMONTY W GMINIE ŚWINNA	27
V. GOSPODARKA ODPADAMI	39
VI. EDUKACJA	42
VII .KULTURA	62
VIII. DOPLATY, DOTACJE	75
IX. FUNDUSZ SOŁECKI	77
X. GMINNY OŚRODEK POMOCY SPOŁECZNEJ	85
XI. STOWARZYSZENIA, FUNDACJE, KLUBY I KOŁA	87
XII. DODATKOWE INFORMACJE	88
XIII. PODSUMOWANIE	89



**Szanowni Państwo,
Mieszkańcy Gminy Świnna!**

Oddaję w Państwa ręce roczny raport o stanie gminy Świnna za rok 2024. Dokument opracowano w związku z wymogiem art. 28aa ustawy z dnia 8 marca 1990 r. o samorządzie gminnym.

Raport obejmuje podsumowanie mojej działalności jako Wójta Gminy Świnna w roku 2024 r. Koncentruje się na najważniejszych obszarach funkcjonowania Gminy, w tym: polityki oświatowej i społecznej, programach, strategiach, uchwałach Rady Gminy Świnna, bezpieczeństwie, kulturze, opiece społecznej itd. oraz w części na ogólnych zagadnieniach finansowych, gdyż ta tematyka omówiona jest w odrębnych dokumentach. Umożliwia on poznanie wyznaczonych kierunków działania i celów, a także osiągniętych rezultatów i uzyskanych efektów. Stanowi on kompendium wiedzy na temat działalności samorządu w minionym 2024 roku.

W raporcie chciałem pokazać jak najwięcej obszarów działalności samorządowej, które prowadzą do poprawy jakości i bezpieczeństwa życia naszych mieszkańców.

Rok 2024 był okresem intensywnych działań – realizowaliśmy, jak również rozpoczęliśmy realizację wiele ważnych inwestycji, które są gwarancją rozwoju gminy, a każda zrealizowana inwestycja jest przejawem troski o Naszą Gminę. Nie bylibyśmy w stanie realizować inwestycji, modernizacji i remontów tylko w oparciu o środki własne - budżetowe, dlatego bardzo intensywnie, a co ważniejsze skutecznie, staraliśmy się pozyskiwać fundusze zewnętrzne z wszelkich dostępnych źródeł.

Odpowiedzialna i prowadzona w sposób przemyślany polityka finansowa gminy Świnna pozwala na jej stabilny rozwój, a wspólna wizja gminy to jeden z filarów rozwoju.

Przyjęte przez Radę Gminy Świnna programy, strategie i plany, pomagają racjonalnie i skutecznie planować dalszy jej rozwój, efektywnie pozyskiwać fundusze zewnętrzne, co finalnie przekłada się na wzrost jakości codziennego życia.

Mam nadzieję, że niniejszy raport da Państwu obraz podejmowanych przez nas działań i będzie wyczerpującym źródłem wiedzy na temat zmian i dokonań, jakie miały miejsce w ubiegłym roku w gminie Świnna.

I. DANE PODSTAWOWE GMINY ŚWINNA

1.1. Podstawa prawna działania gminy

GMINA – jako jednostka samorządu terytorialnego swoją działalność opiera na przepisach prawa, a w szczególności na:

- Konstytucji Rzeczypospolitej Polskiej, ustawie z dnia 2 kwietnia 1997 r. (Dz.U. z 1997 r., Nr 78, poz. 483 z późn.zm.), ustawie zasadniczej, najważniejszym i fundamentalnym dokumencie na podstawie którego opiera swoją działalność. W art. 16 oraz rozdziale VII – Samorząd Terytorialny (w art. od 163 do art. 172) wysoko konstytuuje samorząd gminny, wyraźnie wskazując, iż podstawową jednostką samorządu terytorialnego jest gmina, która wykonuje wszystkie zadania samorządu terytorialnego nie zastrzeżone dla innych jst., posiada ona osobowość prawną oraz wykonuje zadania publiczne służące zaspokajaniu potrzeb wspólnoty samorządowej. Zadania te są wykonywane jako zadania własne oraz zlecone.
- Podmiotowość ustrojowa gminy wyrażona w Konstytucji została skonkretyzowana w ustawie – z dnia 8 marca 1990 r. o samorządzie gminnym (t. j. Dz. U. z 2024 r. poz. 1465 z późn. zm.), w której ustawodawca unormował zagadnienia dotyczące ustroju, władz gminy, wskazał cały katalog zadań i obowiązków, w tym między innymi: zakres działania, zadania własne i zlecone, mienie gminne, gospodarkę finansową gminy itd.

Przy realizacji zadań gmina działa na podstawie i w granicach prawa, opiera swoją działalność na ustawach normujących poszczególne zagadnienia oraz aktach wykonawczych do nich, jak również bogatej literaturze prawniczej, orzecznictwie sądów, w szczególności sądów administracyjnych, sądu najwyższego i Trybunału Konstytucyjnego

1.2. Krótka charakterystyka gminy

Gmina Świnna to gmina wiejska. Należy do województwa śląskiego, powiatu żywieckiego i stanowi 3,8% powierzchni powiatu.

Gmina Świnna położona jest na terenie Beskidu Żywieckiego, w tzw. Paśmie Pewelskim na terenie którego ulokowała się częściowo Świnna, ale także Pewel Ślemieńska, Pewel Mała i Rychwałdek. Większość gminy rozciąga się na wschód od Żywca, z którym gmina posiada bardzo dobre połączenia komunikacyjne.

Od północy graniczy z gminami Gilowice, Ślemień oraz Żywiec , od wschodu z gminą

Jeleśnia, a od zachodu z gminą Radziechowy- Wieprz.

Około 15 km od Gminy Świnna mieści się granica Państwa z Republiką Słowacką. Gmina Świnna obejmuje swym zasięgiem wsie: Świnna, Pewel Mała, Pewel Ślemieńska, Przyłęków, Rychwałdek i Trzebinia.

Teren Gminy wznosi się na wysokości od 370- 761,3 m. n. p. m. Najniżej położona jest wieś Trzebinia i Świnna, a najwyżej Pewel Ślemieńska i Przyłęków.



Gmina Świnna jest wspólnotą samorządową tworzoną przez wszystkich mieszkańców wraz z terytorium i działa na podstawie ustawy z dnia 8 marca 1990 r. o samorządzie gminnym (t. j. 2024 r. poz. 1465).

Gmina posiada osobowość prawną i wykonuje zadania publiczne w imieniu własnym i na własną odpowiedzialność.

Organami Gminy są: Rada – Organ Stanowiący i Wójt – Organ Wykonawczy. Siedzibą organów jest Urząd Gminy, mieszczący się w sołectwie Świnna.

Gminna infrastruktura drogowa w 2024 r. obejmowała łącznie ok. 66 km dróg.

Przez Gminę Świnna przebiega droga wojewódzka DW 945 łącząca Żywiec z Korbielowem, prowadząc do granicy ze Słowacją.

Według danych Powiatowego Zarządu Dróg w Żywcu, sieć dróg powiatowych na terenie Gminy wynosi łącznie 16,154 km i obejmuje:

- 1412 S Łękawica – Rychwałd – Pewel Mała – 1,630 km (droga zbiorcza)
- 1415 S Pewel Mała – Pewel Ślemieńska – Ślemień – 6,767 km (droga zbiorcza)
- 1427 S Świnna – Przyłęków - Juszczyzna – 4,057 km (droga zbiorcza)
- 1428 S Żywiec – Trzebinia - Juszczyzna – 3,700 km (droga zbiorcza).

W 2024 r. transport zbiorowy w sołectwach Pewel Mała, Pewel Ślemieńska, Przyłęków, Rychwałdek, Świnna i Trzebinia działał na zasadzie porozumienia z Miastem Żywiec.

W roku 2024 wykonano na wszystkich liniach autobusowych **170 845** w km.

Koszt wozokilometra za okres od 1 stycznia do 31 grudnia 2024 r. wynosił **8,25 zł**

Łączny koszt utrzymania transportu zbiorowego MZK na terenie Gminy Świnna za rok 2024 wyniósł 1 414 654,54 zł.

Na terenie Gminy Świnna znajdują się **33** przystanki.

Kursy MZK w Gminie Świnna:

Nr 1 - Świnna, Przyłęków, Pewel Ślemieńska,

Nr 2 – Trzebinia,

Nr 8 - Rychwałdek, Pewel Ślemieńska,

Nr 13 - Przyłęków

Długość czynnej sieci wodociągowej w 2024 r. wynosiła 48,34 km i 5 hydroforni. Natomiast długość czynnej sieci kanalizacyjnej wynosiła 72,50 km.

Na terenie gminy Świnna znajduje się jeden ośrodek zdrowia działający w ramach Narodowego Funduszu Zdrowia.

Funkcjonuje również jedna apteka prywatna.

Na terenie gminy ma siedzibę 5 parafii Rzymsko Katolickich:

- Parafia Matki Bożej Nieustającej Pomocy w Świnnej
- Parafia Matki Bożej Różańcowej w Trzebini
- Parafia Najświętszego Serca Pana Jezusa w Pewli Małej
- Parafia Najświętszej Marii Panny Wspomożenia Wiernych w Przyłękowie
- Parafia Królowej Polski w Pewli Ślemieńskiej

Parafia Matki Bożej Nieustającej Pomocy w Świnnej



Parafia Najświętszego Serca Pana Jezusa w Pewli Malej

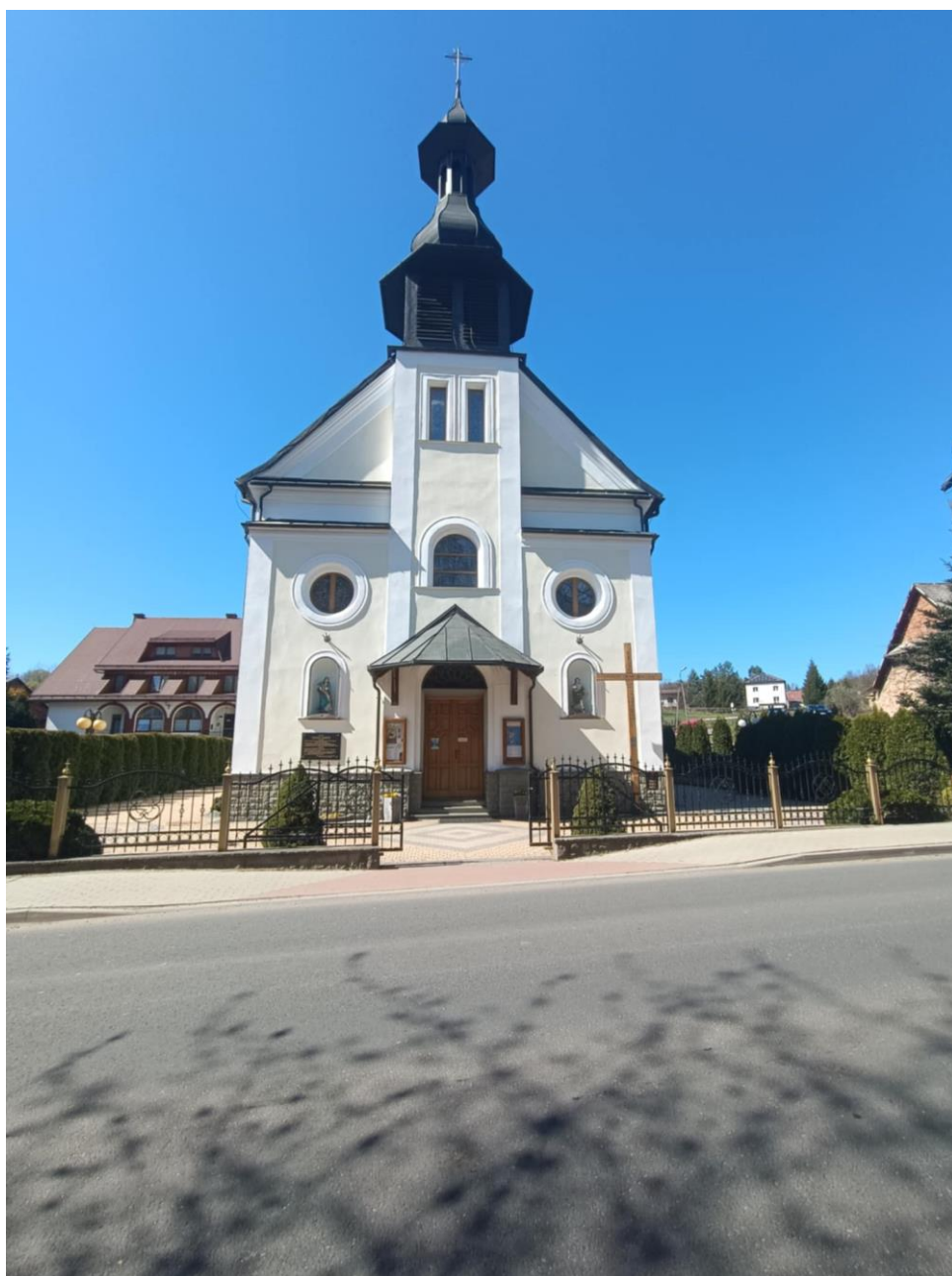

Parafia Najświętszej Marii Panny Wspomożenia Wiernych w Przylkowie



Parafia Matki Bożej Różańcowej w Trzebini



Parafia Królowej Polski w Pewli Ślemieńskiej



Na terenie sołectw: Świnna, Trzebinia oraz Pewle Ślemieńska znajdują się cmentarze komunalne, natomiast na terenie Pewli Małej oraz Przyłękowa cmentarze parafialne.

Zasób mieszkań komunalnych gminy w stosunku do roku 2024 nie uległ zmianie, obejmował 5 mieszkań komunalnych: w sołectwie Pewle Mała 3 szt. w sołectwie Pewle Ślemieńska 2 szt.

1.3. Liczba mieszkańców Gminy Świnna na dzień 31 grudnia 2024 r. wyniosła: **7 741** osób w tym: **3 987** kobiet i **3 754** mężczyzn.

1.4. W roku 2024 odnotowano **53** urodzeń w tym: **29** dziewczynek i **24** chłopców, oraz **97** zgonów w tym **53** kobiet i **44** mężczyzn.

Gmina ma ujemny przyrost naturalny - 44 osób.

W Urzędzie Stanu Cywilnego w Świnnej od stycznia do grudnia 2024 r. zarejestrowano **96** akty stanu cywilnego w tym: **9** urodzeń, (9 transkrybowanych aktów urodzeń dzieci), **37** aktów małżeństw w tym: 37 sporządzonych w urzędzie (7 cywilnych, 26 wyznaniowych i 4 transkrybowanych) oraz **50** zgonów w tym 47 aktów zgonu na terenie gminy oraz 3 akty zgonu transkrybowane.

W roku 2024 w Urzędzie Stanu Cywilnego Świnna odnotowano **9** rozwodów.

1.5. W ciągu 2024 roku na dziennik podawczy wpłynęło **4 045** pism w tym: **1 460** podań oraz **40** wniosków o udostępnienie informacji publicznej, na które wnioskodawcy otrzymali odpowiedź.

1.6. W Urzędzie Gminy Świnna na koniec 2024 roku zatrudnionych było: **33** pracowników, z czego: **24** osób na stanowiskach urzędniczych: w tym **6** kierowniczych, **2** pracowników pomocy administracyjnej ; **1** kierowca, **5** pracowników technicznych oraz **1** opiekun młodzieży.

1.7. **Władze Gminy Świnna**

Wójt Gminy - Urbański Wojciech

Sekretarz Gminy –Mazgaj Jolanta

Skarbnik Gminy – Łopatka Malwina

Zastępca Skarbnika Gminy – Urbaniec Aleksandra

Rada Gminy do dnia 06.05.2024 r.

Dziki Kazimierz – Przewodniczący Rady Gminy

Urbaniec Stanisław– Wiceprzewodniczący Rady Gminy

Hujdus Mariusz – Wiceprzewodniczący Rady Gminy

Szwed Stanisława

Szuba Zbigniew

Sanetra Janina

Piątek Włodzimierz

Olszowska Małgorzata

Marszałek Elżbieta

Urbaniec Wiesław

Kocoń Jacek
Kijas Jacek
Janosz Magdalena
Hankus Piotr
Cieślik Kazimierz

Rada Gminy od dnia 07.05.2024 r.:

Kołtunowicz Alicja – Przewodnicząca Rady Gminy
Sanetra Urszula – Wiceprzewodnicząca Rady Gminy
Kozieł Michał – Wiceprzewodniczący Rady Gminy
Cieślik Kazimierz
Firlej Marek
Jurasz Urszula
Kierpiec Damian
Kocoń Jacek
Kozioł Maciej
Lejawa Joanna
Mucharska Anna
Rodak Barbara
Szwed Stanisława
Urbaniec Wiesław
Zyzański Piotr

W 2024 r. odbyło się 16 sesji Rady Gminy Świnna w tym 6 nadzwyczajnych.

Sołtysi Gminy Świnna

- Sołtys Sołectwa Pewel Mała: Urbaniec Wiesław
- Sołtys Sołectwa Pewel Ślemieńska: Szwed Stanisława
- Sołtys Sołectwa Przyłęków: Kocoń Jacek
- Sołtys Sołectwa Rychwałdek: Juraszek Jadwiga
- Sołtys Sołectwa Świnna: Figura Krystian
- Sołtys Sołectwa Trzebinia: Polak Wiesław

II. FINANSE GMINY

Budżet Gminy Świnna w 2024 roku, który został przyjęty uchwałą Rady Gminy Świnna nr Uchwała Nr LXXII/442/23 Rady Gminy Świnna z dnia 28 grudnia 2023 r., zakładał:

- uzyskanie dochodów w kwocie 60 141 806,00 zł;
- realizację wydatków na poziomie 64 015 549,00 zł;
- pozyskanie przychodów w kwocie 3 873 743,00 zł;
- realizację rozchodów na poziomie 0,00 zł.

Różnica między planem dochodów a planem wydatków wynosiła 3 873 743,00 zł i stanowiła planowany deficyt budżetu Gminy Świnna na 2024 rok. Planowana na 2024 rok wartość przychodów stanowiła źródło pokrycia powstałego deficytu a w pozostałej części została przeznaczona na rozchody.

W 2024 roku dokonano łącznie 96 zmian budżetu uchwałami Rady Gminy Rady Gminy, w wyniku tych zmian:

- plan dochodów zmalał o 233 421,10 zł do kwoty 59 908 384,90 zł;
- plan wydatków zmalał o 441 099,31 zł do kwoty 63 574 449,69 zł;
- plan przychodów zmalał o 207 678,21 zł do kwoty 3 666 064,79 zł;
- plan rozchodów nie uległ zmianie

Na dzień 31 grudnia 2024 roku budżet Gminy Świnna zamknął się planowanym deficytem budżetowym w kwocie 3 666 064,79 zł stanowiącym różnicę między planem dochodów a planem wydatków.

Ostateczne wykonanie budżetu przedstawia tabela poniżej:

Podstawowe dane budżetowe:

Wyszczególnienie	Plan na 1.01.2024 r. (w zł)	Plan na 31.12.2024 r. (w zł)	Wykonanie (w zł)	Realizacja planu po zmianach (w %)
Dochody	60 141 806,00	59 908 384,90	59 796 070,68	99,81%
Wydatki	64 015 549,00	63 574 449,69	60 084 978,61	94,51%
Wynik	-3 873 743,00	-3 666 064,79	-288 907,93	-

Deficyt budżetu stanowiący różnicę między dochodami, a wydatkami w kwocie 288 907,93 zł, został sfinansowany środkami pochodzącymi z:

- nadwyżki budżetu jednostki samorządu terytorialnego z lat ubiegłych, pomniejszonej o środki określone w art. 217 ust. 2 pkt 8 ustawy o finansach publicznych w kwocie 4 650,83 zł;
- niewykorzystanych środków na rachunku bieżącym budżetu, wynikających z rozliczenia dochodów i wydatków nimi finansowanych związanych ze szczególnymi zasadami wykonywania budżetu określonymi w odrębnych ustawach oraz wynikających z rozliczenia środków określonych w art. 5 ust.1 pkt 2 ustawy o finansach publicznych i dotacji na realizację programu, projektu lub zadania finansowanego z udziałem tych środków w kwocie 284 257,10 zł.

2.1. Dochody

Dochody budżetu Gminy w 2024 roku wyniosły 59 796 070,68 zł, a ich realizacja stanowiła 99,81% planu wynoszącego 59 908 384,90 zł. Realizację planu dochodów w 2024 roku przedstawiają tabele poniżej.

Realizacja planu dochodów w 2024 roku w Gminie Świnna.

Wyszczególnienie	Plan na 31.12.2024 r. (w zł)	Wykonanie (w zł)	Realizacja planu po zmianach (w %)
Dochody bieżące	59 306 110,49	59 192 158,97	99,81%
Dochody majątkowe	602 274,41	603 911,71	100,27%
RAZEM DOCHODY OGÓŁEM	59 908 384,90	59 796 070,68	99,81%

Realizacja planu dochodów w 2024 roku w Gminie Świnna według działów klasyfikacji budżetowej.

Wyszczególnienie	Plan na 31.12.2024 r. (w zł)	Wykonanie (w zł)	Realizacja planu po zmianach (w %)
Różne rozliczenia	31 362 341,69	31 362 341,69	100,00%
Dochody od osób prawnych, od osób fizycznych i od innych jednostek nieposiadających osobowości prawnej oraz wydatki związane z ich poborem	13 496 869,00	13 856 389,55	102,66%
Rodzina	4 839 658,76	4 697 339,75	97,06%
Gospodarka komunalna i ochrona środowiska	3 689 367,30	3 652 939,41	99,01%
Oświata i wychowanie	2 266 590,60	2 178 496,38	96,11%
Pomoc społeczna	1 627 758,48	1 625 902,31	99,89%
Administracja publiczna	1 271 372,70	1 090 749,66	85,79%
Wytwarzanie i zaopatrywanie w energię elektryczną, gaz i wodę	402 000,00	412 542,67	102,62%

Wyszczególnienie	Plan na 31.12.2024 r. (w zł)	Wykonanie (w zł)	Realizacja planu po zmianach (w %)
Kultura i ochrona dziedzictwa narodowego	368 000,00	362 298,98	98,45%
Urzędy naczelných organów władzy państwowej, kontroli i ochrony prawa oraz sądownictwa	185 696,00	184 109,03	99,15%
Gospodarka mieszkaniowa	76 000,00	106 571,65	140,23%
Rolnictwo i łowiectwo	86 024,22	75 584,89	87,86%
Pozostałe zadania w zakresie polityki społecznej	54 830,00	54 810,00	99,96%
Bezpieczeństwo publiczne i ochrona przeciwpożarowa	43 200,00	41 963,89	97,14%
Transport i łączność	84 982,00	36 554,67	43,01%
Działalność usługowa	40 000,00	36 218,70	90,55%
Edukacyjna opieka wychowawcza	11 959,00	8 467,67	70,81%
Kultura fizyczna	0,00	6 054,63	-
Turystyka	0,00	5 000,00	-
Obrona narodowa	1 735,15	1 735,15	100,00%
RAZEM DOCHODY OGÓŁEM	59 908 384,90	59 796 070,68	99,81%

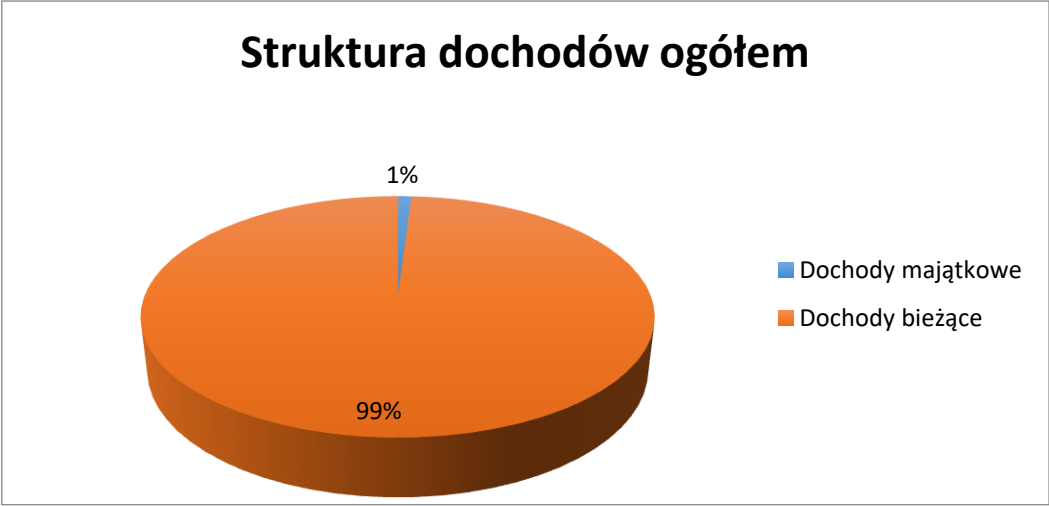

2.1.1. Dochody bieżące

W strukturze dochodów znaczący udział odgrywają dochody bieżące, które w 2024 roku zostały wykonane na poziomie 59 192 158,97 zł, tj. w 99,81% w stosunku do planu wynoszącego 59 306 110,49 zł. Wartości zrealizowanych w 2024 roku dochodów bieżących według głównych źródeł przedstawia poniżej tabela.

Realizacja planu dochodów bieżących w 2024 roku w Gminie Świnna według działów klasyfikacji budżetowej.

Wyszczególnienie	Plan na 31.12.2024 r. (w zł)	Wykonanie (w zł)	Realizacja planu po zmianach (w %)	Udział (w %)
Różne rozliczenia	31 247 756,08	31 247 756,08	100,00%	52,79%
Dochody od osób prawnych, od osób fizycznych i od innych jednostek nieposiadających osobowości prawnej oraz wydatki związane z ich poborem	13 496 869,00	13 856 389,55	102,66%	23,41%
Rodzina	4 839 658,76	4 697 339,75	97,06%	7,94%
Gospodarka komunalna i ochrona środowiska	3 638 310,00	3 601 882,11	99,00%	6,09%
Oświata i wychowanie	2 266 590,60	2 178 496,38	96,11%	3,68%
Pomoc społeczna	1 627 758,48	1 625 902,31	99,89%	2,75%
Administracja publiczna	1 150 141,20	962 668,16	83,70%	1,63%
Wytwarzanie i zaopatrywanie w energię elektryczną, gaz i wodę	402 000,00	412 542,67	102,62%	0,70%
Urzędy naczelnych organów władzy państwowej, kontroli i ochrony prawa oraz sądownictwa	185 696,00	184 109,03	99,15%	0,31%
Gospodarka mieszkaniowa	76 000,00	106 571,65	140,23%	0,18%
Rolnictwo i łowiectwo	86 024,22	75 584,89	87,86%	0,13%
Kultura i ochrona dziedzictwa narodowego	62 600,00	62 111,68	99,22%	0,10%
Pozostałe zadania w zakresie polityki społecznej	54 830,00	54 810,00	99,96%	0,09%
Transport i łączność	84 982,00	36 554,67	43,01%	0,06%
Działalność usługowa	40 000,00	36 218,70	90,55%	0,06%
Bezpieczeństwo publiczne i ochrona przeciwpożarowa	33 200,00	31 963,89	96,28%	0,05%
Edukacyjna opieka wychowawcza	11 959,00	8 467,67	70,81%	0,01%
Kultura fizyczna	0,00	6 054,63	-	0,01%
Turystyka	0,00	5 000,00	-	< 0,01%
Obrona narodowa	1 735,15	1 735,15	100,00%	< 0,01%
RAZEM DOCHODY BIEŻĄCE	59 306 110,49	59 192 158,97	99,81%	100,00%

Znaczący udział w dochodach bieżących ma subwencja ogólna, która w roku 2024 wyniosła 22 364 323,00 zł. Do budżetu gminy w roku 2024 wpłynęła także część wyrównawcza subwencji ogólnej dla gmin w kwocie 6 409 318,00 zł, uzupełnienie subwencji ogólnej w kwocie 573 588,00 zł, część rozwojowa subwencji ogólnej w kwocie 469 191,00 zł a także środki z Funduszu Pomocy na finansowanie lub dofinansowanie zadań bieżących w zakresie pomocy obywatelom Ukrainy w kwocie 1 421 252,00 zł oraz dotacja celowa otrzymana z budżetu państwa na realizację własnych zadań bieżących gmin w kwocie 10 084,08 zł.

Spory udział w dochodach bieżących, mają dochody od osób prawnych, od osób fizycznych i od innych jednostek nieposiadających osobowości prawnej. Na dochody te składają się w szczególności:

- wpływy z podatku dochodowego od osób fizycznych w kwocie 9 088 356,00 zł;
- wpływy z podatku dochodowego od osób prawnych w kwocie 14 646,00 zł;
- wpływy z podatku od działalności gospodarczej osób fizycznych, opłacanego w formie karty podatkowej w kwocie 11 372,04 zł;
- wpływy z podatku od nieruchomości w kwocie 3 411 349,73 zł;
- wpływy z podatku leśnego w kwocie 97 699,25 zł;
- wpływy z podatku od środków transportowych w kwocie 316 774,95 zł;
- wpływy z podatku od czynności cywilnoprawnych w kwocie 450 126,84 zł;
- wpływy z odsetek od nieterminowych wpłat z tytułu podatków i opłat w kwocie 39 421,52 zł;
- wpływy z podatku rolnego w kwocie 116 202,64 zł;
- wpływy z podatku od spadków i darowizn w kwocie 38 319,20 zł;
- wpływy z tytułu kosztów egzekucyjnych, opłaty komorniczej i kosztów upomnień w kwocie 1 998,40 zł;
- wpływy z rozliczeń/zwrotów z lat ubiegłych w kwocie 308,66 zł;
- wpływy z opłaty od posiadania psów w kwocie 100,00 zł.
- wpływy z opłat za zezwolenia na sprzedaż napojów alkoholowych w kwocie 215 840,04 zł;

- wpływy z części opłaty za zezwolenie na sprzedaż napojów alkoholowych w obrocie hurtowym w kwocie 54 802,49 zł;
- wpływy z opłaty skarbowej w kwocie 24 063,41 zł;
- wpływy z innych lokalnych opłat pobieranych przez jednostki samorządu terytorialnego na podstawie odrębnych ustaw w kwocie 700,00 zł;

2.1.2.Dochody majątkowe i zewnętrzne środki finansowe

Dochody majątkowe Gminy Świnna w 2024 roku zostały wykonane na poziomie **603 911,71 zł**, tj. w 100,27% w stosunku do planu wynoszącego 602 274,41 zł.

W skład wykonanych dochodów wchodzi:

- środki otrzymane z Urzędu Marszałkowskiego na realizację zadań inwestycyjnych – 230 986,91 zł
- środki otrzymane z Uni Europejskiej na realizację zadań inwestycyjnych (Naukowa Akademia Sieć Komputerowa) w kwocie 121 231,50 zł
- wpływy ze sprzedaży składników majątkowych w kwocie 16 850,00 zł
- wpływy z darowizn w kwocie 4 800,00 zł
- środki z Polskiego Ładu na realizację zadań inwestycyjnych w kwocie 230 043,30 zł

2.2. Wydatki

Wydatki budżetu Gminy w 2024 roku wyniosły 60 084 978,61 zł, a ich realizacja wyniosła 94,51 % planu wynoszącego 63 574 449,69 zł. Realizację planu wydatków w 2024 roku przedstawiają tabele poniżej.

Realizacja planu wydatków w 2024 roku w Gminie Świnna.

Wyszczególnienie	Plan na 1.01.2024 r. (w zł)	Plan na 31.12.2024 r. (w zł)	Wykonanie (w zł)	Realizacja planu po zmianach (w %)	Udział (w %)
Wydatki bieżące	48 960 709,00	57 892 402,37	54 511 341,38	94,16%	90,72%
Wydatki majątkowe	15 054 840,00	5 682 047,32	5 573 637,23	98,09%	9,28%
RAZEM WYDATKI OGÓŁEM	64 015 549,00	63 574 449,69	60 084 978,61	94,51%	100,00%

Realizacja planu wydatków ogółem w 2024 roku w Gminie Świnna według działów klasyfikacji budżetowej.

Wyszczególnienie	Plan na 31.12.2024 r. (w zł)	Wykonanie (w zł)	Realizacja planu po zmianach (w %)	Udział (w %)
Oświata i wychowanie	33 747 167,60	31 635 336,69	93,74%	52,65%
Gospodarka komunalna i ochrona środowiska	7 595 586,61	7 489 692,06	98,61%	12,47%
Administracja publiczna	5 170 481,10	5 002 340,70	96,75%	8,33%
Rodzina	4 957 805,76	4 740 074,47	95,61%	7,89%
Pomoc społeczna	3 341 340,31	3 157 919,00	94,51%	5,26%
Rolnictwo i łowiectwo	2 306 719,22	2 212 786,90	95,93%	3,68%
Transport i łączność	2 376 255,00	2 184 757,57	91,94%	3,64%
Kultura i ochrona dziedzictwa narodowego	1 268 642,50	1 232 828,71	97,18%	2,05%
Bezpieczeństwo publiczne i ochrona przeciw- pożarowa	655 968,00	629 344,06	95,94%	1,05%
Wytwarzanie i zaopatrywanie w energię elek- tryczną, gaz i wodę	524 700,00	489 885,70	93,36%	0,82%
Kultura fizyczna	438 580,21	355 107,89	80,97%	0,59%
Edukacyjna opieka wychowawcza	287 549,00	273 636,99	95,16%	0,46%
Ochrona zdrowia	251 193,23	211 951,28	84,38%	0,35%
Urzędy naczelných organów władzy pań- stwowej, kontroli i ochrony prawa oraz są- downictwa	185 696,00	184 109,03	99,15%	0,31%
Turystyka	126 000,00	121 060,00	96,08%	0,20%
Działalność usługowa	122 200,00	104 146,41	85,23%	0,17%
Pozostałe zadania w zakresie polityki spo- łecznej	54 830,00	54 810,00	99,96%	0,09%
Gospodarka mieszkaniowa	22 000,00	3 456,00	15,71%	< 0,01%
Obrona narodowa	1 735,15	1 735,15	100,00%	< 0,01%
Różne rozliczenia	140 000,00	0,00	0,00%	0,00%
RAZEM WYDATKI OGÓŁEM	63 574 449,69	60 084 978,61	94,51%	100,00%

Struktura wykonania wydatków



Wydatki bieżące zostały wykonane na poziomie 54 511 341,38 zł, tj. w 94,16 % w stosunku do planu po zmianach wynoszącego 57 892 402,37zł i stanowią 90,72% wydatków budżetu gminy. Inwestycje to prawie 9 % wszystkich wydatków budżetu gminy, a ich szczegółowy opis znajduje się w dziale IV.

III. PROGRAMY DO REALIZACJI ZADAŃ

3.1. Gminny Program Profilaktyki i Rozwiązywania Problemów Alkoholowych oraz Przeciwdziałania Narkomani w Gminie Świnna

Realizatorem Gminnego Programu Profilaktyki i Rozwiązywania Problemów Alkoholowych oraz Przeciwdziałania Narkomanii jest : Urząd Gminy Świnna we współpracy z Gminnym Ośrodkiem Pomocy Społecznej w Świnnej, Ośrodkiem Leczenia Uzależnień w Żywcu, Policją, Sądem Rejonowym w Żywcu, GPL ”Lekarz Rodzinny” w Pewli Małej, placówkami oświatowymi z terenu gminy, Punktem Konsultacyjnym przy Urzędzie Gminy w Świnnej oraz organizacjami pozarządowymi.

Źródłem informacji dotyczących skali problemów społecznych na terenie Gminy Świnna są dane z: Gminnego Ośrodka Pomocy Społecznej w Świnnej, Ośrodka Leczenia Uzależnień w Żywcu, PZOL w Międzybrodziu - Bialskim, Komisariatu Policji w Jeleni, Ośrodka Przeciwdziałania Alkoholizmowi w Bielsku-Białej, Gminnej Komisji Rozwiązywania Problemów Alkoholowych, Gminnego Zespołu Interdyscyplinarnego ds. Przeciwdziałania Przemocy w Rodzinie w Gminie Świnna oraz placówek oświatowych.

Realizację poniesionych wydatków w ramach Gminnego Programu Profilaktyki i Rozwiązywania Problemów Alkoholowych oraz Przeciwdziałania Narkomanii przedstawia poniższe zestawienie

ROK 2024		
Lp.	RODZAJ ZADANIA	Wykonanie
1.	Dofinansowanie działań terapeutycznych dla osób uzależnionych i ich rodzin zgodnie z programem Poradni Leczenia Uzależnień w Żywcu	2 000,00
2.	Opinie biegłych sądowych, opłaty sądowe sporządzone w przedmiocie uzależnienia od alkoholu/opłaty sądowe.	1 620,00
3.	Dofinansowanie zajęć pozalekcyjnych dla dzieci i młodzieży.	66 962,50
4.	Programy profilaktyczne, rekreacyjne i sportowe przeznaczone dla dzieci, młodzieży i ich rodziców.	19 027,78
5.	Dotacje na finansowanie lub dofinansowanie zadań zleconych do realizacji organizacjom pozarządowym prowadzącym działalność pożytku publicznego.	71 000,00
6.	Szkolenie członków Komisji oraz szkolenie integrujące (grup zawodowych) .	2 800,00
7.	Działalność Punktu Konsultacyjnego w zakresie udzielania pomocy psychologicznej, społecznej i prawnej rodzicom, w których występuje problem uzależnień od alkoholu lub zjawisko przemocy w rodzinie	15 120,00
8.	Koszty działalności Gminnej Komisji ds. Profilaktyki i Rozwiązywania Problemów Alkoholowych.	24 810,00
9.	Dotacja celowa na funkcjonowanie Izby Wyrzeźwień w Bielsku-Białej	8 611,00
	Ogółem Gminny Program PiRPA oraz PN	211 951,28

Realizacja zadań oraz programów profilaktycznych prowadzona była przez :

Urząd Gminy w Świnnej – 190 663,87 zł

Placówki oświatowe – 21 287,41 zł

w tym :

- Zespół Szkolno-Przedszkolny w Pewli Ślemieńskiej - 11 600,00 zł
- Zespół Szkolno-Przedszkolny w Świnnej – 1 000,00 zł
- Zespół Szkolno-Przedszkolny w Trzebini – 6 728,41 zł
- Zespół Szkolno-Przedszkolny w Pewli Małej – 1 959,00 zł

Realizacja Gminnego Programu Profilaktyki i RPA następuje poprzez:

1. Wybór ofert oraz zlecenie realizacji zadań wybranym podmiotom zgodnie z przepisami ustawy o pożytku publicznym i o wolontariacie.

2. Nadzór nad realizacją zleconych zadań.
3. Zabezpieczenie środków finansowych na zadania realizowane przez gminę.

3.2. Gminny Program Przeciwdziałania Przemocy w Rodzinie oraz Ochrony Ofiar Przemocy w Rodzinie

Ideą Gminnego Programu Wspierania Rodziny jest wsparcie rodzin problemowych, których członkowie są zagrożeni bądź objęci wykluczeniem społecznym, a także planowanie działań, które mogą być adresowane do rodzin chwilowo borykających się z kryzysami charakterystycznymi dla naturalnego życia i rozwoju prawidłowo funkcjonującej rodziny.

Zadania Gminnego Programu Wspierania Rodziny to:

- diagnozowanie sytuacji rodzin z terenu Gminy Świnna,
- analiza ich potrzeb i oczekiwań.

Realizowane przez wzmocnienie i wyzwianie zasobów tkwiących w już działających instytucjach i organizacjach pomocowych oraz poprzez dążenie do podwyższania profesjonalizacji ich działań, poszerzenie oferty pomocowej oraz integrację instytucji wsparcia.

Podstawą wspierania rodziny jest zapewnienie odpowiednich warunków rozwoju dzieci, młodzieży oraz kształtowania wartości i norm związanych z ich wychowaniem. Pomoc powinna być nakierowana na wykorzystanie zasobów własnych rodziny, na wsparcie osoby w rodzinie, w środowisku lokalnym. Ważne, aby rodzina wsparcie to otrzymała jak najwcześniej, a także by podejmować działania profilaktyczne mające na celu zapobieganie występowaniu problemów uderzających w trwałość rodziny i spełnianie przez nią wyznaczonych funkcji.

Główne cele Programu Wspierania Rodziny to:

- zapewnienie rodzinom bezpieczeństwa socjalnego
- wspieranie rodzin w procesie opiekuńczo – wychowawczym
- rozwój systemu współpracy pomiędzy organizacjami i instytucjami działającymi na rzecz profilaktyki i opieki nad dziećmi i rodziną
- wspieranie rozwoju systemu wychowania i opieki nad dziećmi całkowicie lub częściowo pozbawionymi opieki rodzicielskiej

W gminie Świnna działa **Gminny Zespół Interdyscyplinarny ds. Przeciwdziałania Przemocy Domowej**, obejmuje on swoim działaniem rodziny, w których zastosowano procedurę Niebieskiej Karty, zdarza się, że w rodzinach tych wychowują się małoletnie dzieci. Podejmowane są działania mające na celu eliminowanie zjawiska przemocy w tych rodzinach, działania te podejmują wspólnie m.in. GOPS, policja, pedagog szkolny, kuratorzy sądowi, osoby kierowane są do właściwych instytucji gdzie mogą uzyskać wsparcie psychologiczne.

Na pomoc w zakresie dożywiania wydatkowano kwotę: **231 380,28 zł**

w tym:

- z dotacji celowej z budżetu państwa na zadania własne w wysokości: **138 828,20 zł**
- ze środków własnych gminy w wysokości **92 552,08 zł**

W roku 2024 realizowane były zadanie własne z uwzględnieniem dotacji celowej z budżetu państwa w ramach wieloletniego programu „**Posiłek w szkole i w domu**”.

Bezpłatne dożywianie dzieci i młodzieży w stołówkach szkolnych oraz przedszkolnych wyniosło **21 954,00 zł**, na wypłatę zasiłków celowych na zakup żywności przeznaczono **209 426, 28 zł**.

Z bezpłatnego dożywiania w stołówkach szkolnych skorzystało łącznie 43 osoby, w tym: 15 dzieci do czasu podjęcia nauki w szkole podstawowej, 30 uczniów od momentu podjęcia nauki w szkole podstawowej do czasu ukończenia szkoły.

Łącznie wykupiono **4570** obiadów w ramach programu.

Ze środków własnych gminy na zadania własne tj. na usługi opiekuńcze i specjalistyczne usługi opiekuńcze przeznaczono **127 920,37 zł**. W ramach realizacji tego zadania opłacono **2599** godziny usług opiekuńczych wraz ze składkami ZUS dla pięciu samotnych osób, mieszkańców Gminy, którzy ze względu na swój wiek i chorobę wymagają pomocy innych osób. Zrealizowano także **216** godzin specjalistycznych usług opiekuńczych dla osób z zaburzeniami psychicznymi dla jednego dziecka, pozyskano na ten cel dotację w wysokości **12 720,00 zł**.

3.3. Czyste Powietrze

Czyste Powietrze to kompleksowy program, którego celem jest zmniejszenie lub uniknięcie emisji pyłów i innych zanieczyszczeń wprowadzanych do atmosfery przez domy jednorodzinne. Program skupia się na wymianie starych pieców i kotłów na paliwo stałe oraz termomodernizacji budynków jednorodzinnych by efektywnie zarządzać energią. Działania te nie tylko pomogą chronić środowisko, ale dodatkowo zwiększą domowy budżet, dzięki oszczędnościom finansowym.

Program skierowany jest do osób fizycznych będących właścicielami/współwłaścicielami domów jednorodzinnych/wydzielonych lokali mieszkalnych. Dotacje są udzielane za pośrednictwem szesnastu Wojewódzkich Funduszy Ochrony Środowiska i Gospodarki Wodnej (WFOŚiGW).

Program przewiduje dofinansowania na:

- źródło ciepła – wymianę, zakup, montaż,
- instalację centralnego ogrzewania i ciepłej wody użytkowej,
- wentylację mechaniczną z odzyskiem ciepła,
- mikroinstalację fotowoltaiczną,
- ocieplenie przegród budowlanych,
- stolarkę drzwiową i okienną,
- dokumentację (audyt energetyczny, dokumentacja projektowa).

W 2024 r. do Urzędu Gminy wpłynęły **58** wnioski w tym: **36** wniosków o podstawowy poziom dofinansowania , **17** wniosków o podwyższony poziom dofinansowania oraz **5** wnioski z poziomem najwyższym.

Przeprowadzono **293** konsultacji w tym: **228** konsultacji osobiście oraz **65** telefonicznych.

Program cieszy się dużym zainteresowaniem. W budynku urzędu, w godzinach urzędowania działa punkt konsultacyjno-informacyjny programu. Zainteresowani mieszkańcy mogą otrzymać wyczerpujące informacje.

Informacje o programie można znaleźć także na stronie internetowej gminy oraz na tablicy informacyjnej w budynku tutejszego urzędu.



Program dofinansowano ze środków Wojewódzkiego Funduszu Ochrony Środowiska i Gospodarki Wodnej w KATOWICACH



Zadbaj o zdrowie



Zadbaj o środowisko



Zadbaj o domowy budżet

Podsumowanie od początku istnienia programu przedstawia się następująco:

Liczba złożonych wniosków o dofinansowanie	Liczba zawartych umów o dofinansowanie	Liczba zrealizowanych przedsięwzięć	Kwota wypłaconych dotacji (zł)
538	459	377	7 266 326,60

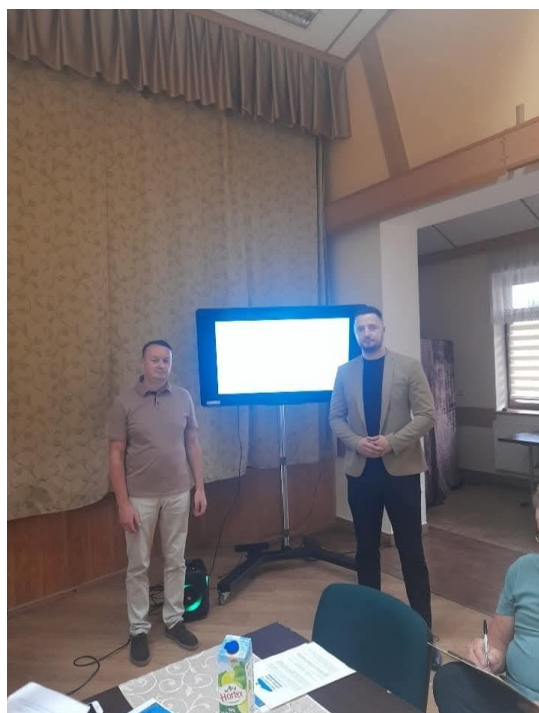



IV. INWESTYCJE I REMONTY W GMINIE ŚWINNA

W roku 2024 pozyskano sporo środków finansowych, w ramach których udało się przeprowadzić sporo znaczących dla naszej gminy inwestycji. Dochody inwestycyjne powiększone o wkład własny z budżetu gminy pozwoliły na przeprowadzenie poniższych inwestycji:

- 1) **Cyberbezpieczny samorząd** - projekt realizowany jest przez Centrum Projektów Polska Cyfrowa (Beneficjent Projektu) w Partnerstwie z NASK Państwowym Instytutem Badawczym. Łączna wartość zadania planowana na kwotę 625 333,00 zł do realizacji w latach 2024 – 2026.

Wydatki bieżące w kwocie – 221 228,00 zł

Wydatki majątkowe w kwocie - 404 105,00 zł

W okresie sprawozdawczym wydatkowano 33 210,00 zł

- 2) **Klub Seniora Świnna** - usługi opiekuńcze w społeczności lokalnej - zadanie realizowane w ramach Fundusze Europejskie dla Śląskiego 2021-2027 (Europejski Fundusz Społeczny+) Planowane zadanie do realizacji w roku 2025 – 2026 finansowane środkami z budżetu Unii Europejskiej w kwocie – **429 194,75 zł**, środkami z budżetu państwa w kwocie **50 423,50 zł** oraz środkami z budżetu gminy w kwocie **25 246,75 zł**

- 3) **Velo Koszarawa** (regionalna trasa rowerowa 615 na trasie Gminy Świnna) - budowa trasy rowerowej - w okresie sprawozdawczym złożono wniosek o środki na realizację w/w zadania. Planowana realizacja w roku 2025. Łączna wartość inwestycji to **9 179 880,00 zł**

- 4) **Budowa sieci wodno-kanalizacyjnej w Rychwałdku** - Oczyszczanie ścieków na Żywiecczyźnie - Faza IIA - zadanie przyjęte do przedsięwzięć w roku 2021. Łączne planowane nakłady na inwestycję to kwota **11 300 196,00 zł**

w tym:

- wydatki bieżące w kwocie 525 299,00 zł.

- wydatki majątkowe w kwocie 10 431 497,09 zł

Zadanie realizowane przez Związek Międzygminny do spraw Ekologii w Żywcu. W okresie sprawozdawczym wydatkowano **2 181 481,91 zł** w tym: **2 006 386,31 zł** na zadania majątkowe.

- 5) **Modernizacja i przebudowa infrastruktury drogowo - mostowej wraz z odwodnieniem na terenie Gminy Świnna** - poprawa infrastruktury drogowej. Planowane łączne nakłady na w/w zadanie to **3 546 438,00 zł**. W roku 2024 na w/w zadanie poniesiono nakłady w kwocie **269 094,87 zł**. Zadanie finansowane w ramach Rządowego Funduszu Polski Ład realizowanego w ramach Programu Inwestycji Strategicznych.
- 6) **Przebudowa i modernizacja dróg i mostów gminnych wraz z odwodnieniem na terenie Gminy Świnna** - Poprawa infrastruktury drogowej - przedsięwzięcie realizowane od roku 2022 w ramach Rządowego Funduszu Polski Ład realizowanego w ramach Programu Inwestycji Strategicznych. W okresie sprawozdawczym sfinansowano zadanie w kwocie **10 455,00 zł**. Łączne poniesione nakłady finansowe na w/w zadanie to **11 295 948,09 zł**.
- 7) **Budowa chodnika przy drodze powiatowej w Trzebini - dokumentacja - budowa chodnika** - zadanie realizowane przez Starostwo Powiatowe w Żywcu, częściowo partycypowanie przez Gminę Świnna. Łączne nakłady na w/w zadanie to kwota **100 000,00 zł**. Zadanie planuje się sfinansować w roku 2025.
- 8) **Renowacja oraz termomodernizacja elewacji zabytkowego kościoła Najświętszego Serca Pana Jezusa w Pewli Małej** - odbudowa zabytków - przedsięwzięcie realizowane w okresie sprawozdawczym, finansowane w ramach Rządowego Funduszu Polski Ład realizowanego w ramach Programu Inwestycji Strategicznych. Zadanie zrealizowano w kwocie **234 738,07 zł**.
- 9) **Budowa infrastruktury sportowo kulturalnej na terenie gminy Świnna - budowa infrastruktury sportowej i kulturalnej** - zadanie z Rządowego Funduszu Polski Ład. W okresie sprawozdawczym przystąpiono do wyłonienia wykonawców. Planowane zakończenia zadania to rok 2025. W roku 2024 poniesiono nakłady w kwocie **139 297,50 zł** z budżetu gminy.
- 10) **Budowa sieci wodociągowej na terenie gminy Świnna** - zadanie kontynuowane od roku 2022 z tzw. „subwencji wodociągowej, otrzymanej w roku 2021 w kwocie 3 233 340,00 zł. W roku 2022 wydatkowano 1 049 190,00 zł, W okresie sprawozdawczym zrealizowano wydatki na poziomie **1 522 399,98 zł**. Podczas okresu sprawozdawczego nie dokonano zmiany planu realizowanego przedsięwzięcia w załączniki przedsięwzięcia oraz nie

dokonano zmiany limitu przedsięwzięć w/w zadania w roku 2024. Zadanie zostało zrealizowane do wysokości planu w budżecie.

- 11) **Budowa magazynów energii na terenie Powiatu Żywieckiego** - zadanie realizowane przez Związek Międzygminny ds. Ekologii w Żywcu. Polegające na budowie sieci zarządzanych magazynów energii na terenie powiatu żywieckiego. Składka gminy przeznaczona jest na sfinansowanie 10% udziału Gminy Świnna w projekcie w części inwestycyjnej oraz udziału własnego na obsługę bieżącą. Planowane łączne nakłady na w/w zadanie to **7 800,00 zł** w tym: wydatki bieżące - 7 800,00 zł, w okresie sprawozdawczym zrealizowano 5 300,00 zł

W okresie sprawozdawczym planowane zadania w kwocie 2 500,00 zł nie zostało zrealizowane.

- 12) **Gmina Świnna przyjazna osobom z niepełnosprawnościami** – likwidacja barier architektonicznych lub informacyjno- komunikacyjnych

Projekt zrealizowany w okresie sprawozdawczym, w ramach programu „Dostępna przestrzeń publiczna”. Sfinansowany w 80% ze środków Państwowego Funduszu Rehabilitacji Osób Niepełnosprawnych oraz w 20% z budżetu gminy. Łączna wartość inwestycji **189 831,55 zł**. Zadanie zrealizowano na poziomie 99,15 %

- 13) **Sporządzenie miejscowego planu zagospodarowania przestrzennego w Gminie Świnna** – zadanie bieżące kontynuowane od roku 2022 o planowanej łącznej wartości 154 000,00 zł. W roku 2022 sfinansowane w kwocie 44 000,00 zł, w roku 2023 w kwocie 43 911,00 zł. Zadanie planuje się zakończyć w roku 2026.

- 14) **Czyste Powietrze** – punkt konsultacyjno-informacyjny prowadzony w ramach programu priorytetowego, finansowanego przez Wojewódzki Fundusz Ochrony Środowiska i Gospodarki Wodnej w Katowicach wspólnie z Narodowym Funduszem Ochrony Środowiska i Gospodarki Wodnej. Celem którego jest poprawa jakości powietrza oraz zmniejszenie emisji gazów cieplarnianych poprzez wymianę źródeł ciepła i poprawę efektywności energetycznej budynków mieszkalnych i jednorodzinnych. Łączne planowane nakłady finansowe na w/w zadanie to 162 131,00 zł, w okresie sprawozdawczym wykonane na poziomie **28 325,41zł**

- 15) **Obsługa prawna, doradztwo podatkowe i księgowe** - zadanie bieżące planowane do zrealizowania w latach 2024-2027. W ramach zadania podpisano umowę na obsługę prawną o łącznej wartości **68 652,00 zł** w okresie sprawozdawczym wydatkowano na w/w zadanie kwotę **9 054,78 zł**
- 16) **Renowacja i remont budynku „Pokusówki” w Świnnej** – Odbudowa zabytków - zadanie z Rządowego Funduszu Polski Ład. W okresie sprawozdawczym przystąpiono do wyłonienia wykonawców. Planowane zakończenia zadania to rok 2025. W roku 2024 poniesiono nakłady w kwocie **55 541,89 zł** z budżetu gminy.
- 17) **Wymiana nieenergooszczędnych opraw oświetlenia na terenie gminy Świnna** – poprawa efektywności energetycznej - zadanie dofinansowane z Rządowego Funduszu Polski Ład: Programu Inwestycji Strategicznych w kwocie **874 000,00 zł** W okresie sprawozdawczym nie przystąpiono do realizacji przedsięwzięcia ze względu na przepisy.
- 18) Budowa sieci wodociągowej na terenie Gminy Świnna w kwocie **1 536 265,01 zł**
- 19) Wykonanie studni przy boisku sportowym w Pewli Ślemieńskiej w kwocie **23 985,00 zł**
- 20) Rozbudowa sieci wodociągowej przy ZSP Pewel Mała w kwocie **26 528,64 zł**
- 21) Budowa drogi gminnej ul. Owocowa w Pewli Ślemieńskiej w kwocie **29 857,02 zł**
- 22) Modernizacja cmentarzy komunalnych na terenie Gminy Świnna w kwocie **69 782,00 zł**
- 23) Modernizacja pomieszczeń Urzędu Gminy Świnna w kwocie **62 600,00 zł**
- 24) Termomodernizacja budynku użyteczności publicznej w Gminie Świnna w kwocie **55 350,00 zł**
- 25) Zakup samochodu z napędem hybrydowym dla potrzeb garnizonu śląskiej Policji w kwocie **20 000,00 zł**
- 26) Modernizacja pomieszczenia sanitarnego w budynku OSP Przyłęków

w kwocie	33 999,59 zł
27) Modernizacja sali spotkań w budynku OSP w Pewli Małej w kwocie	67 762,59 zł
28) Zakup działki przy budynku OSP w Pewli Ślemieńskiej w kwocie	20 000,00 zł
29) Przebudowa placu przy budynku OSP w Rychwałdku w kwocie	49 100,00 zł
30) Słoneczne dachy OSP w Gminie Świnna w kwocie	18 450,00 zł
31) Zakup przyczepy ratowniczej OSP Trzebinia w kwocie	6 000,00 zł
32) Modernizacja ciągu komunikacyjnego w budynku ZSP w Pewli Ślemieńskiej w kwocie	32 000,00 zł
33) Monitoring w budynku ZSP w Pewli Ślemieńskiej w kwocie	11 500,00 zł
34) Modernizacja schodów przy budynku ZSP Trzebinia w kwocie	31 094,40 zł
35) Modernizacja podłogi w pomieszczeniach przedszkola w Świnnej w kwocie	18 696,00 zł
36) Kompleksowa modernizacja źródeł ciepła z zastosowaniem OZE w budynkach oświatowych w Pewli Ślemieńskiej i Pewli Małej w Gminie Świnna w kwocie	44 280,00 zł
37) Monitoring jakości powietrza w Gminie Świnna w kwocie	51 057,30 zł
38) Wykonanie oświetlenia sceny na imprezy kulturalne w kwocie	17 467,00 zł
39) Zakup lamp solarnych w kwocie	10 500,00 zł
40) Modernizacja sceny na imprezy kulturalne w kwocie	36 203,75 zł
41) Zestaw festynowy do animacji życia kulturowego w Gminie Świnna w kwocie	57 255,40 zł

42) Zakup instrumentów muzycznych dla orkiestry dętej w kwocie **40 000,00 zł**

43) Zakup działki z przeznaczeniem na obiekt rekreacyjno-sportowy
w Trzebini w kwocie **126 898,34 zł**

44) Budowa obiektu sportowo-rekreacyjnego w Rychwałdku w kwocie **50 000,00 zł**

Gmina Świnna przyjazna osobom z niepełnosprawnościami – wejście do Urzędu Gminy



Monitoring w ZSP w Pewli Ślemieńskiej

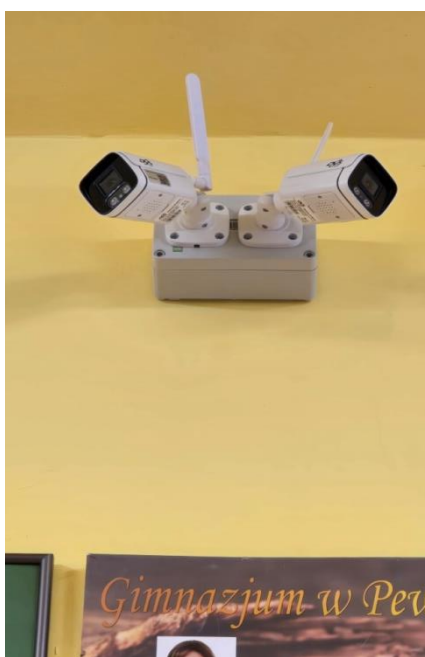



Modernizacja ciągu komunikacyjnego w budynku ZSP w Pewli Ślemieńskiej

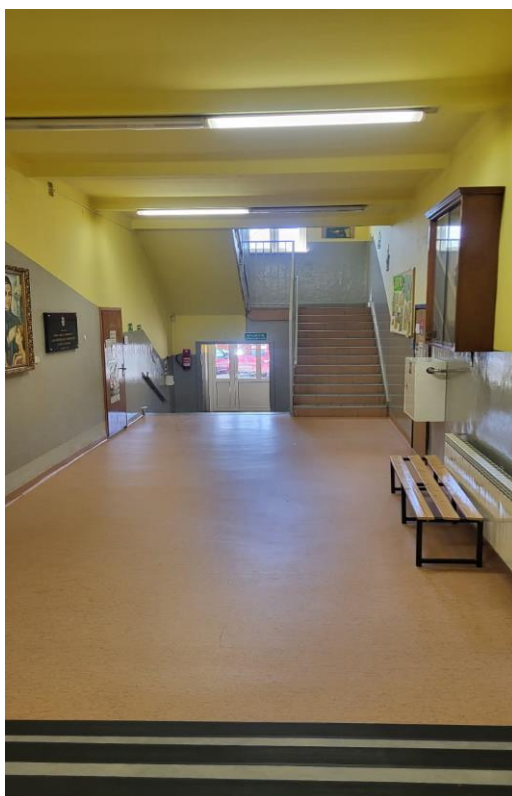

Rozbudowa sieci wodociągowej przy ZSP Pewel Mała



Renowacja oraz termomodernizacja elewacji zabytkowego kościoła Najświętszego Serca Pana Jezusa w Pewli Małej

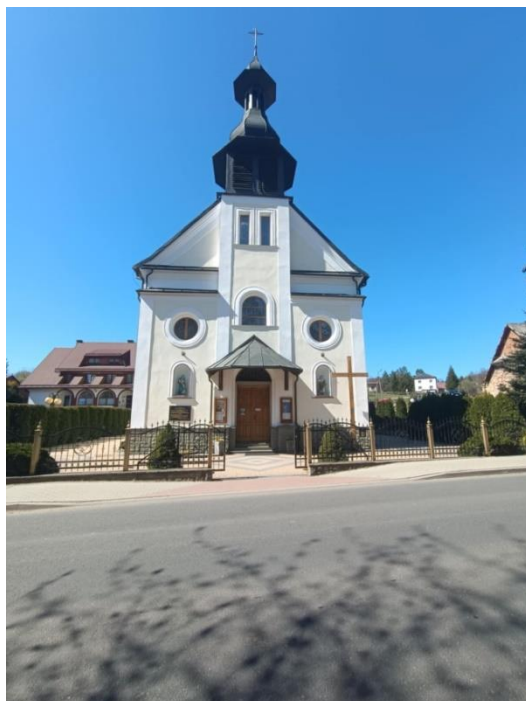

Modernizacja cmentarzy komunalnych na terenie Gminy Świnna – Świnna



Budowa infrastruktury sportowo kulturalnej na terenie gminy Świnna
- budowa infrastruktury sportowej i kulturalnej (zadanie w trakcie realizacji)
Sala gimnastyczna w ZSP w Pewli Małej





Podsumowując

W roku 2024 na wszystkie zadania inwestycyjne pozyskano 603 911,71 zł tj. 100,27 % realizacji planu po zmianach wynoszącego 602 274,41 zł. Wartość zrealizowanych w roku 2024 dochodów według działów przedstawia poniższa tabela.

Realizacja planu dochodów majątkowych w 2024 roku w Gminie Świnna według działów klasyfikacji budżetowej.

Wyszczególnienie	Plan na 31.12.2024r. (w zł)	Wykonanie (w zł)	Realizacja planu po zmianach (w %)
Kultura i ochrona dziedzictwa narodowego	305 400,00	300 187,30	98,29%
Administracja publiczna	121 231,50	128 081,50	105,65%
Różne rozliczenia	114 585,61	114 585,61	100,00%
Gospodarka komunalna i ochrona środowiska	51 057,30	51 057,30	100,00%
Bezpieczeństwo publiczne i ochrona przeciwpożarowa	10 000,00	10 000,00	100,00%
Transport i łączność	0,00	0,00	-
Kultura fizyczna	0,00	0,00	-
RAZEM DOCHODY MAJĄTKOWE	602 274,41	603 911,71	100,27%

Wydatki majątkowe Gminy Świnna w 2024 roku zostały wykonane na poziomie 5 573 637,23 zł, tj. w 98,509% w stosunku do planu po zmianach wynoszącego 5 682 047,32 zł. Wartości zrealizowanych w 2024 roku wydatków majątkowych według działów przedstawia tabela poniżej

Realizacja planu wydatków majątkowych w 2024 roku w Gminie Świnna wg działów klasyfikacji budżetowej.

Wyszczególnienie	Plan na 31.12.2024 r. (w zł)	Wykonanie (w zł)	Realizacja planu po zmianach (w %)
Gospodarka komunalna i ochrona środowiska	2 085 711,61	2 085 410,61	99,99%
Rolnictwo i łowiectwo	1 590 050,00	1 586 778,65	99,79%
Kultura i ochrona dziedzictwa narodowego	455 942,50	423 739,11	92,94%
Kultura fizyczna	368 580,21	316 195,84	85,79%
Transport i łączność	310 455,00	310 006,89	99,86%
Administracja publiczna	309 420,00	307 781,55	99,47%
Bezpieczeństwo publiczne i ochrona przeciwpożarowa	216 788,00	215 312,18	99,32%
Oświata i wychowanie	139 100,00	137 570,40	98,90%
Turystyka	126 000,00	121 060,00	96,08%
Działalność usługowa	80 000,00	69 782,00	87,23%
Razem wydatki majątkowe	5 682 047,32	5 573 637,23	98,09%

Jak widać liczba działań jest naprawdę spora, co ogromnie cieszy w kontekście rozwoju naszej Gminy.

V. GOSPODARKA ODPADAMI

Z pobranych opłat za gospodarowanie odpadami komunalnymi gmina pokrywa koszty funkcjonowania systemu gospodarowania odpadami komunalnymi zgodnie z art. 6r ust. 2 ustawy o utrzymaniu czystości i porządku w gminach (Dz. U. z 2024 r. poz. 399 z póź. zm.)

Funkcjonowanie systemu gospodarowania komunalnymi za 2024 r. w kwocie **3 740 119,66 zł** , w tym:

- odbieranie, transport, zbieranie, odzysk i unieszkodliwianie odpadów komunalnych 3 552 633,10 zł
- utrzymanie punktu selektywnej zbiórki odpadów komunalnych 39 719,39 zł
- zakup i utrzymanie pojemników 3 303,29 zł

- obsługa administracyjna	144 463,88 zł
w tym:	
prowizja inkasentów	40 341,00 zł

5.1. Na dzień 31 grudnia 2024 r., w Gminie Świnna łącznie zebrano 2 606,6900 ton odpadów komunalnych

5.2. Zestawienie ilości odpadów komunalnych wytworzonych na terenie gminy w stosunku do lat ubiegłych :

Ogolem [t]	2019	2020	2021	2022	2023	2024
Odebranych	2 429,628	2 222,920	2 314,766	2691,740	2 382,1430	2576,5800
Przyjętych w PSZOK	74,2070	11,791	14,0310	9,5278	5,557	30,1100
Razem:	2 503,835	2 234,711	2 328,797	2701,2678	2 387,70	2 606,69,00
w tym BALAST	882,640	836,6400	798,870	904,160	759,84	864,644

5.3. Ilość zmieszanych (niesegregowanych) odpadów komunalnych przypadająca na 1 mieszkańca gminy wyniosła **110,724 kg**, natomiast selektywnie zebranych odpadów komunalnych łącznie z odpadami oddanymi na PSZOK **223,082 kg** na 1 mieszkańca gminy, w tym surowce wtórne takie jak: papier, metale, tworzywa sztuczne itp. Razem na jednego mieszkańca przypada **333,806 kg** odpadów.

5.4. Na dzień 31.12.2024 r. zaległość mieszkańców w opłacie za gospodarowanie odpadami komunalnymi wyniosła: **229 856,56 zł**.

W opłacie za gospodarowanie odpadami komunalnymi wystawiono **398** upomnienia na kwotę **238 428,61 zł** oraz **146** tytuły wykonawcze na kwotę **127 770,99 zł**.

5.5 AZBEST

W 2024 roku Gmina Świnna przystąpiła do realizacji zadania polegającego na usuwaniu i unieszkodliwianiu azbestu oraz wyrobów zawierających azbest w ramach „Ogólnopolskiego programu finansowania usuwania wyrobów zawierających azbest” z terenu gminy Świnna.

Odbioru dokonano z **33** obiektów na terenie Gminy Świnna. Udało się zebrać **56,85 ton** niebezpiecznego odpadu.

Zadanie realizowane było na podstawie umowy z Wojewódzkim Funduszem Ochrony Środowiska i Gospodarki Wodnej.

Wysokość dofinansowania wynosiła 100% kosztów kwalifikowanych.

Dofinansowania to 34 110,00 zł oraz środki własne Gminy: 30 838,37 zł



Zespół Szkolno-Przedszkolny w Świnnej

Dyrektor Barbara Szczotka



Zespół Szkolno-Przedszkolny Pewli Małej

Dyrektor Ewa Dybczak



Zespół Szkolno-Przedszkolny w Trzebini

Dyrektor Dorota Czech - Banaś



Zespół Szkolno-Przedszkolny w Pewli Ślemieńskiej

Dyrektor Roman Duc



Na funkcjonowanie jednostek oświatowych z terenu naszej gminy w roku 2024 przeznaczono kwotę **31 016 987,21 zł**.

Kwota ta przeznaczona została na:

a) Placówki niepubliczne, przeznaczono kwotę 12 206 691,00 zł, tj:

- Niepubliczna Szkoła Podstawowa Fundacji Królowej Świętej Jadwigi w Przyłękowie - **3 315 064,26 zł**
- Szkoła Podstawowa Stowarzyszenia Przyjaciół Szkół Katolickich w Rychwałdku - **5 242 054,09 zł**
- Przedszkole Stowarzyszenia Przyjaciół Szkół Katolickich w Rychwałdku – **1 611 227,16 zł**
- Niepubliczne Przedszkole Językowo - Artystyczne "RAINBOW" w Świnnej - **1 682 095,07 zł**

- Oddział przedszkolny przy Niepublicznej Szkole Podstawowej Fundacji Królowej Świętej Jadwigi w Przyłękowie – **356 250,42 zł**

b) Placówki publiczne przeznaczono kwotę 19 010 296,21 zł

- Szkoła Podstawowa w Pewli Małej – **3 562 049,94 zł**
- Szkoła Podstawowa w Pewli Ślemieńskiej – **4 071 229,49 zł**
- Szkoła Podstawowa w Świnnej – **4 154 755,28 zł**
- Szkoła Podstawowa w Trzebini – **3 541 340,49 zł**
- Przedszkole w Pewli Małej – **851 086,52 zł**
- Przedszkole w Pewli Ślemieńskiej – **954 567,11 zł**
- Przedszkole w Świnnej – **978 595,63 zł**
- Przedszkole w Trzebini – **896 671,75 zł**

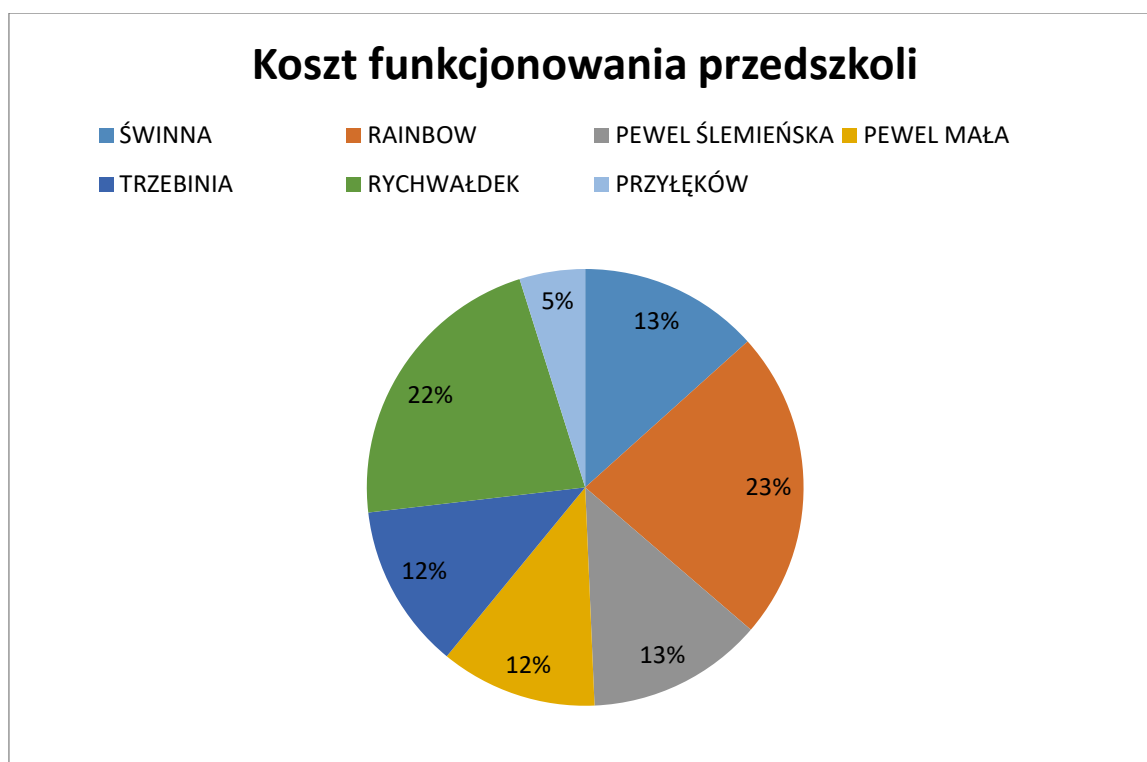

Koszt funkcjonowania szkół podstawowych

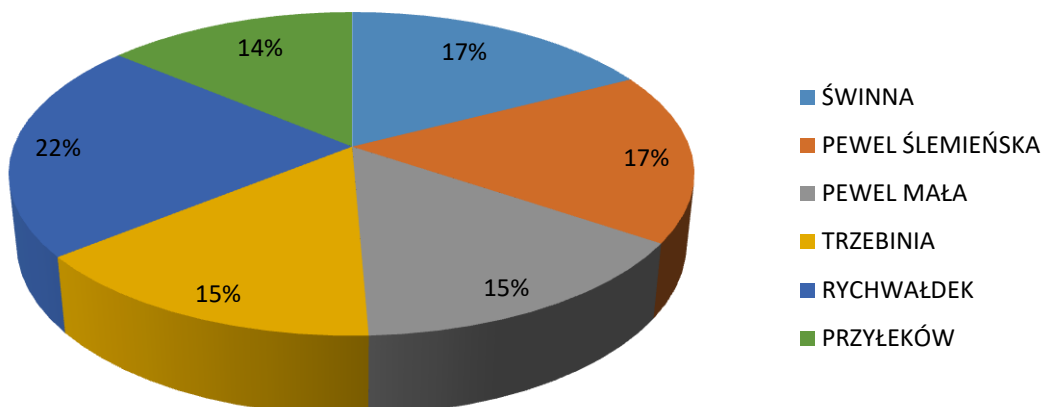

6.1. W dniu 1 września 2024 r. naukę w publicznych szkołach rozpoczęło **531** uczniów, natomiast do publicznych przedszkoli przyjęto **233** dzieci.

Ilość dzieci w poszczególnych placówkach kształtowało się następująco:

- Zespół Szkolno Przedszkolny w Pewli Małej
(Przedszkole: **50** dzieci, Szkoła Podstawowa : **109** uczniów),
- Zespół Szkolno Przedszkolny w Pewli Ślemieńskiej
(Przedszkole: **58** dzieci, Szkoła Podstawowa : **149** uczniów),
- Zespół Szkolno Przedszkolny w Świnnej
(Przedszkole: **64** dzieci, Szkoła Podstawowa : **150** uczniów),
- Zespół Szkolno Przedszkolny w Trzebini
(Przedszkole: **61** dzieci, Szkoła Podstawowa: **123** uczniów),

Na terenie gminy działają niepubliczne placówki oświatowe:

- Niepubliczne Przedszkole Językowo-Artystyczne „RAINBOW” w Świnnej- **37** dzieci
- Niepubliczna Szkoła Podstawowa Fundacji Królowej Świętej Jadwigi w Przyłkowie
– Oddział Przedszkolny - **50** dzieci (w tym 26 uczniów w nauczaniu domowym)

- Niepubliczna Szkoła Podstawowa Fundacji Królowej Świętej Jadwigi w Przyłękowie
 - **281** uczniów (w tym 192 uczniów w nauczaniu domowym)
- Przedszkole Stowarzyszenia Przyjaciół Szkół Katolickich w Rychwałdku – **67** dzieci
- Szkoła Podstawowa Stowarzyszenia Przyjaciół Szkół Katolickich im. Franciszkańskich Męczenników Z Peru – **169** uczniów

6.2. Zatrudnienie nauczycieli w szkołach publicznych kształtowało się w następujących sposób:

Etaty ogółem – **99,91** w tym:

- a) mianowani - **13,44**;
- b) dyplomowani - **75,29**;
- c) początkujący - **9,18** ;
- d) pozostali - **2**;

6.3. Dowóz dzieci niepełnosprawnych do szkół

W roku 2024 zapewniono dowóz do szkół i przedszkoli zlokalizowanych poza granicami Gminy Świnna.

W sumie dowozem objętych zostało **18** dzieci, a łączny koszt opiewał na kwotę **218 202,30 zł.**

Zgodnie z art. 39 ust. 4 pkt 1-2, art. 39 ust. 6 oraz art. 39 a ustawy z dnia 14 grudnia 2016 prawo oświatowe (Dz. U. z 2024 poz. 737) obowiązkiem gminy jest zapewnienie:

- 1) uczniom niepełnosprawnym, którym kształcenie i wychowanie odbywa się na podstawie art. 127, bezpłatnego transportu i opieki w czasie przewozu do najbliższej szkoły podstawowej, a uczniom z niepełnosprawnością ruchową, w tym z afazją, z niepełnosprawnością intelektualną w stopniu umiarkowanym lub znacznym – także do najbliższej szkoły ponadpodstawowej, do końca roku szkolnego w roku kalendarzowym, w którym uczeń kończy 21 rok życia,
- 2) dzieciom i młodzieży, o których mowa w art. 36 ust. 17, a także dzieciom i młodzieży z niepełnosprawnościami sprzężonymi, z których jedną z niepełnosprawności jest niepełnosprawność intelektualna, bezpłatnego transportu i opieki w czasie przewozu do

ośrodka rewalidacyjno–wychowawczego, do końca roku szkolnego w roku kalendarzowym, w którym kończą:

- a) 24 rok życia – w przypadku uczniów z niepełnosprawnościami sprzężonymi, z których jedną z niepełnosprawności jest niepełnosprawność intelektualna
 - b) 25 rok życia – w przypadku uczniów zajęć rewalidacyjno – wychowawczych,
- 3) niepełnosprawnym dzieciom pięcioletnim i sześciioletnim oraz dzieciom objętym wychowaniem przedszkolnym na podstawie art. 31 ust. 2 bezpłatnego transportu i opieki w czasie przewozu do najbliższego przedszkola, oddziału przedszkolnego w szkole podstawowej, innej formy wychowania przedszkolnego lub ośrodka rewalidacyjno – wychowawczego,
- 4) zwrotu kosztów przejazdu ucznia, o którym mowa w pkt 1-3, oraz jego opiekuna do szkoły lub ośrodka, na zasadach określonych w umowie zawartej między wójtem a rodzicami, jeżeli dowożenie i opiekę zapewniają rodzice – z którego korzystały **4 rodziny**.

Łączny koszt opiewał na kwotę **20 757,50 zł** tj. **5 189,37 zł** w przeliczeniu 1 rodzinę.

6.4. Średnie wyniki egzaminu ósmoklasisty w poszczególnych szkołach podstawowych z terenu Gminy Świnna w porównaniu do powiatu, województwa, kraju w 2024 r.

Egzamin ósmoklasisty obejmował wiadomości i umiejętności określone na podstawie programowej w odniesieniu do wybranych przedmiotów nauczanych w klasach I-VIII.

W dniach 13, 14 oraz 15 maja 2024 r. do egzaminu ósmoklasistów z terenu Gminy Świnna przystąpiło 35 uczniów.

Szkoła Podstawowa im. Marii Skłodowskiej-Curie w Świnnej

Zdających - 19

Język Polski - 63 średnia (%)

Gmina –	53,4 %
Powiat –	57,8%
Województwo –	58%
Kraj –	61 %

Matematyka - 69 średnia (%)

Gmina – 52 %
Powiat – 49 %
Województwo – 50 %
Kraj – 52 %

Język angielski - 71 średnia (%)

Gmina - 66 %
Powiat – 65 %
Województwo – 67 %
Kraj – 66 %

Szkoła Podstawowa w Trzebini

Zdających 16

Język Polski - 45,38 średnia (%)

Gmina – 53 %
Powiat – 58 %
Województwo – 58 %
Kraj – 61 %

Matematyka - 42,50 średnia (%)

Gmina – 52 %
Powiat – 49 %
Województwo – 50 %
Kraj – 52 %

Język angielski - 53,06 średnia (%)

Gmina - 66 %
Powiat – 65 %
Województwo – 66 %
Kraj – 66 %

6.5. Inne projekty i przedsięwzięcia, które zostały zrealizowane przez placówki oświatowe:

6.5.1. AKTYWNA TABLICA

Gmina Świnna otrzymała dotację celową z budżetu państwa na dofinansowanie zadania pn. zakup sprzętu, pomocy dydaktycznych lub narzędzi do terapii w ramach rządowego programu rozwijania szkolnej infrastruktury oraz kompetencji uczniów i nauczycieli w zakresie technologii informacyjno-komunikacyjnych na lata 2020-2024 – „Aktywna tablica”.

Dzięki realizacji zadania szkoła została wyposażona w specjalistyczny sprzęt i oprogramowanie do diagnozy i terapii uczniów ze specjalnymi potrzebami edukacyjnymi.

Wartość całkowita projektu: **43 750,00 zł**

Wartość dofinansowania z budżetu państwa: **35 000,00 zł**

Środki zostały przeznaczone dla Szkoły Podstawowej w Świnnej, która zakupiła laptop oraz monitor interaktywny wraz z oprogramowaniem.



Rządowy program
AKTYWNA TABLICA
na lata 2020-2024



6.5.2 PODRÓŻE Z KLASĄ

Przedmiotem przedsięwzięcia jest wsparcie organów prowadzących publiczne i niepubliczne szkoły dla dzieci i młodzieży w realizacji zadania obejmującego przygotowanie i przeprowadzenie w trakcie roku szkolnego wycieczek szkolnych. Celem przedsięwzięcia jest uatrakcyjnienie procesu edukacyjnego dzieci i młodzieży poprzez umożliwienie im poznawania tradycji, kultury oraz osiągnięć polskiej nauki. Przedsięwzięcie ma wspomóc realizację podstaw programowych kształcenia ogólnego dla szkół podstawowych i ponadpodstawowych, a także urozmaicić zajęcia edukacyjne, dzięki czemu nauka nabierze praktycznego wymiaru. Uczenie się oparte na praktycznym odkrywaniu kultury, czy też eksperymentowaniu w centrach nauki, stworzy uczniom warunki do zdobywania nowych umiejętności w niepowtarzalnym środowisku edukacyjnym.

Gmina Świnna złożyła 6 wniosków i otrzymała dofinansowanie na realizację 5 wycieczek szkolnych.

Całkowita wartość projektu wyniesie **156 348,00 zł** w tym wkład własny **29 248,00 zł**.

O przyznaniu środków dla szkół decydowała kolejność zgłoszeń.

Poniżej prezentujemy zestawienie szkół, które otrzymały wsparcie finansowe w ramach przedsięwzięcia „Podróże z Klasą” wraz z pozyskanymi kwotami wsparcia:

Zespół Szkolno-Przedszkolny w Pewli Małej:

Koszt całkowity 60 313,00 zł w tym:

wnioskowana kwota wsparcia finansowego: 50 000,00

finansowy wkład własny 10 313,00 zł

Zespół Szkolno-Przedszkolny w Trzebini:

Koszt całkowity 68 435,00 zł w tym:

wnioskowana kwota wsparcia finansowego: 57 100,00

finansowy wkład własny 11 335,00 zł

Zespół Szkolno-Przedszkolny w Świnnej:

Koszt całkowity 27 600,00 zł w tym:

wnioskowana kwota wsparcia finansowego: 20 000,00

finansowy wkład własny 7 600,00 zł







6.5.3 EDUKACJA Z WOJSKIEM

Szkoła Podstawowa w Świnnej oraz w Pewli Ślemieńskiej wzięły udział w przedsięwzięciu pod nazwą „Edukacja z wojskiem”, która polegała na organizacji zajęć z edukacji proobronnej w szkole podstawowej.

Celem przedsięwzięcia było:

- ✓ podniesienie świadomości dzieci i młodzieży w obszarze bezpieczeństwa;
- ✓ kształtowanie odpowiednich postaw w sytuacjach zagrożenia;
- ✓ poznanie i stosowanie zasad reagowania w sytuacjach zagrożenia, w tym bezpośredniego zagrożenia życia i zdrowia;
- ✓ nabycie praktycznych umiejętności zachowania w sytuacjach zagrożenia;
- ✓ wzrost zainteresowania uczniów zagadnieniami związanymi z tematyką obronności;
- ✓ nauka bezpiecznego poruszania się w sieci oraz krytycznej analizy informacji dostępnych w Internecie.





6.5.4 Narodowy Program Rozwoju Czytelnictwa

Decyzją Wojewody Śląskiego Gmina Świnna otrzymała **8 125,00 zł** dofinansowania, które przeznaczono na realizację zadań w ramach programu „*Narodowy Program Rozwoju Czytelnictwa 2.0. na lata 2021-2025 - Priorytet 3*” w roku 2024.

Dofinansowaniem objęto n/w jednostki oświatowe:

1. **Przedszkole Publiczne w Zespole Szkolno-Przedszkolnym w Trzebini**
dotacja **2 500,00 zł** wkład własny gminy **625,00 zł** razem: **3 125,00 zł**
2. **Szkoła Podstawowa w Zespole Szkolno-Przedszkolnym w Trzebinia**
dotacja **4 000,00 zł** wkład własny gminy **1 000,00 zł** razem: **5 000,00 zł**

Koszt całkowity zadania wyniósł **8 125,00 zł**, w tym wartość dotacji **6 500,00 zł**, wkład własny gminy **1 625,00 zł**.

Wysokość dotacji, o którą gmina mogła ubiegać się przystępując do tego programu, jest uzależniona od liczby dzieci korzystających z wychowania przedszkolnego.

Celem Priorytetu 3 Programu jest rozwijanie zainteresowań uczniów przez promowanie i wspieranie rozwoju czytelnictwa wśród dzieci i młodzieży, w tym zakup nowości wydawniczych do bibliotek szkolnych i pedagogicznych.



**Narodowy
Program
Rozwoju
Czytelnictwa
2.0**



VII. OCHOTNICZE STRAŻE POŻARNE – BEZPIECZEŃSTWO

Bezpieczeństwo mieszkańców jest jednym z podstawowych zadań własnych jednostek samorządu terytorialnego. W zakresie bezpieczeństwa i porządku publicznego obsługę prewencyjną zapewnia Komenda Policji w Jeleśni. Natomiast bezpieczeństwo przeciwpożarowe zapewnia 6 jednostek Ochotniczych Straży Pożarnych (Pewel Mała, Pewel Ślemieńska, Przyłęków, Świnna oraz Trzebinia) działających na terenie gminy. Jednostki OSP skupiają **255** strażaków ratowników będących w jednostkach operacyjno–taktycznych, czyli mogących brać czynny udział w działaniach ratowniczo-gaśniczych.

Dzięki posiadanym kwalifikacjom, ochotnicy niejednokrotnie jako pierwsi na miejscu zdarzenia udzielają pierwszej pomocy.

W roku 2024 łączne wydatki na bezpieczeństwo publiczne i ochronę przeciwpożarową wyniosły **414 031,88 zł**.

Na tę kwotę złożyły się między innymi wydatki na:

- utrzymanie jednostek w gotowości bojowej,
- umowy zlecenia z konserwatorami pojazdów i sprzętu p.poż.
- dotacje na zakup sprzętu i umundurowania,

Wszystkie jednostki brały udział w akcjach ratowniczo-gaśniczych na terenie Gminy Świnna jak również powiatu żywieckiego.

Według danych statystycznych z cyfrowego systemu ewidencji zdarzeń PSP poniżej prezentujemy liczbę wyjazdów w roku 2024 , jednostek OSP Gminy Świnna:

Nazwa jednostki	Liczba i rodzaj wyjazdów			Suma wyjazdów
	Pożar	Miejscowe zagrożenia	Falszywe alarmy	
OSP Pewel Mała	7	27	3	37
OSP Pewel Ślemieńska	5	26	0	31
OSP Przylęków	1	0	1	2
OSP Rychwałdek	4	9	1	14
OSP Świnna	8	28	1	37
OSP Trzebinia	5	20	0	25
RAZEM:	30	110	6	146

Dane zbiorcze							
Charakterystyka	Świnna	Pewel Mała	Pewel Ślemieńska	Rychwałdek	Przylęków	Trzebinia	RAZEM
Liczba uprawnionych do działań	28	23	23	28	13	26	141
Liczba kierowców	8	5	6	8	6	9	42
Ratownik KPP	19	11	15	13	3	11	72

VII .KULTURA

Gminne instytucje kultury działające na terenie gminy to Gminna Biblioteka Publiczna z oddziałami w każdym sołectwie za wyjątkiem Przyłękowa i Rychwałdku oraz Gminny Ośrodek Kultury z siedzibą w Świnnej.

7.1 Gminny Ośrodek Kultury w Świnnej

Gminny Ośrodek Kultury w Świnnej działa na podstawie Statutu GOK Świnna oraz w oparciu o roczny plan pracy. Bazę do prowadzenia tej działalności stanowią: sala wielofunkcyjna oraz pomieszczenie biurowe wynajmowane na poddaszu od OSP Świnna. Wszystkie prace zarówno administracyjne jak i merytoryczne realizowane były przez zespół pracowników: dyrektor 1 etat, główna księgowa – ½ etatu ,operator sprzętu komputerowego -1 etat., instruktor – 1 etat

Działalność GOK Świnna podzielona jest na:

- a) zajęcia stałe
- b) imprezy cykliczne
- c) działalność bieżącą
- d) działalność gospodarczą

Zajęcia stałe:

- a) zajęcia taneczne dla dzieci 1 raz w tygodniu
- b) aerobik dla pań 1 raz w tygodniu
- c) zajęcia z jogi 1 raz w tygodniu
- d) zajęcia taneczne dla dorosłych 1 raz w tygodniu
- e) spotkania koła emerytów co najmniej raz w miesiącu
- f) nauka języków obcych/ 1 raz w tygodniu
- g) wyjazdy edukacyjno-integracyjne / 1 -2 razy w miesiąc

Imprezy cykliczne:

- a) Międzynarodowy Konkurs Plastyczny „Na szczycie” im Mietka Krzaka,
- b) Rajd Ekologiczny,
- c) Koncert WOŚP ,
- d) Ferie z GOK Świnna,
- e) Akcja charytatywna „Zostań Świętym Mikołajem”,
- f) Festyn „Dzieciom Uśmiech i zdrowie”,
- g) Cykl wyjazdów integracyjnych podczas zajęć wakacyjnych ; Twinpigs Żory, Magiczna Osada Żyki, Akademia Pana Kleksa, Kino Sferyczne,
- h) Udział w organizacji Gminnych imprez okolicznościowych np. obchody Dnia Niepodległości,
II Spotkanie z Kulturą i Tradycją,
- i) Wybory Miss i Mistera Gminy Świnna,
- j) Spotkania z twórcami ludowymi (grudzień, marzec),
- k) Kiermasze z okazji Bożego Narodzenia i Wielkanocy,
- l) Spotkanie wigilijne dla samotnych połączone z wspólnym kolędowaniem i rozświetleniem choinki,
- m) Konkurs Palm ,
- n) Autorskie spotkanie z Szymonem Wróblem autorem książki „Zawieszeni”,
- o) Zabawa Halloween dla dzieci,
- p) Rozświetlenie choinki w Gminie Świnna















7.2 Gminna Biblioteka Publiczna

W Gminnej Bibliotece Publicznej w Świnnej w 2024 roku ogółem zarejestrowanych było **1 461** czytelników. Księgozbiór na dzień 31.12.2024 r. wynosi **44 305** woluminów.

Biblioteki odwiedziło w omawianym okresie **24 215** czytelników, którym wypożyczono na zewnątrz **30 370** woluminy.

Obsługą biblioteki zajmowało się 4 pracowników zatrudnionych na 2,5 etatu.

W ciągu roku w bibliotece zorganizowane zostały m.in. następujące projekty oraz wydarzenia:

- Projekt ogólnopolski „Mała książka -wielki człowiek”
- Spotkanie autorskie z autorką książek dla dorosłych Moniką Myszką-Wieczerek
- Cykliczne spotkania z seniorami poświęcone różnej tematyce w oparciu o literaturę zgromadzoną w bibliotece, m.in. ziołolecznictwo, zdrowe odżywianie, odżywianie mózgu, przetwory domowe i in.
- „Zabawy słowne z łamigłówkami” – lekcja biblioteczna
- „Uczucia Gucia” – spotkanie tematyczne dla najmłodszych z wykorzystaniem serii książeczek
- „Ferie w bibliotece” zajęcia dla dzieci, gry, zabawy
- „Gadżet, zakładka promująca bibliotekę” – konkurs plastyczny
- „Poranek z bajką” – spotkanie dla grup przedszkolnych
- „Muminki w bibliotece” – spotkanie z okazji 110 rocznicy urodzin Tove Jansson
- „Wierszyki łamiące języki” – konkurs recytatorski
- „Czytelniczy kalendarz adwentowy” – połączenie tradycji adwentu z promowaniem czytelnictwa
- „Czytuny” ogólnopolski projekt czytelniczy
- „Czytelnicza adopcja roślin” akcja dla młodzieży, w zamian za wypożyczenie książki, sadzonka w prezencie

W miesiącach wiosennych i jesienią odbywał się w bibliotece „Kiermasz taniej książki” dostarczonej z księgarni w Tuliszku.

W 2024 roku w bibliotece nadal jest aktualna usługa oferująca **darmowy dostęp do ebooków i audiobooków w serwisie Legimi**. Usługa cieszy się zainteresowaniem i uznaniem wśród naszych czytelników.

Gminna Biblioteka Publiczna w Świnnej umożliwia w dalszym ciągu korzystanie z Cyfrowej Wypożyczalni Publikacji Naukowych Academica, która zawiera zasoby cyfrowe Biblioteki Narodowej. Academica jest nowatorskim narzędziem pozwalającym na udostępnianie dokumentów, artykułów, monografii podręczników i skryptów o charakterze naukowym.

Najlicniejszą grupę czytelniczą stanowią dzieci i młodzież ucząca się. Czytelnictwo tej grupy ukierunkowane jest głównie na korzystanie z literatury ułatwiającej naukę bądź czytanie z obowiązku jaki nakłada edukacja. Najczęściej więc ta grupa czytelnicza sięga po lektury szkolne, opracowania lektur, oraz książki ułatwiające naukę.

Księgozbiór biblioteki jest podstawowym czynnikiem warunkującym pracę w bibliotece. Posiadamy zbiory o charakterze uniwersalnym, obejmującym beletrystykę polską i zagraniczną, literaturę popularnonaukową przeznaczoną dla czytelników z różnych grup wiekowych. W swojej ofercie posiadamy literaturę dla dorosłych, dzieci i młodzieży, lektury szkolne, księgozbiór regionalny oraz dzieła informacyjne. Księgozbiór jest na bieżąco wzbogacany o nowości wydawnicze co stanowi o jego atrakcyjności dla naszych czytelników.

Biblioteki prowadzą także działalność informacyjną w oparciu o:

- Katalogi alfabetyczny i systematyczny
- Księgozbiór podręczny
- Wyodrębniony księgozbiór regionalny

W 2024 roku Biblioteka pozyskała środki z Ministerstwa Kultury i Dziedzictwa Narodowego w ramach **Narodowego Programu Rozwoju Czytelnictwa 2.0**, Priorytet 1 Poprawa Oferty Bibliotek Publicznych Kierunek interwencji 1.1 Zakup i zdalny dostęp do nowości wydawniczych w wysokości 20.000,00 zł.

Wielkość budżetu Biblioteki w 2024 r wyniosła 340 282,82 zł

Koszt działalności Gminnej Biblioteki Publicznej w roku 2024 wyniósł 339 208,36 zł, w tym 319 000,00 z dotacji podmiotowej z budżetu Gminy Świnna.







VIII. DOPLATY, DOTACJE

8.1 Dotacja celowa przekazana gminie na zadania bieżące realizowane na podstawie porozumień (umów) między jednostkami samorządu terytorialnego – Miasto Żywiec	
– lokalny transport zbiorowy	1 414 654,54 zł
8.2. Dotacja celowa przekazana do Związku Międzygminnego ds. Ekologii w Żywcu – Budowa sieci wodno-kanalizacyjnej w Rychwałdku w ramach Projektu „Oczyszczanie ścieków na Żywiecczyźnie – Faza II A” (kontynuacja)	2 006 386,31 zł
8.3 Dotacja celowa przekazana Gminie Stronie Śląskie - usuwanie skutków powodzi	10 000,00 zł
8.4. Dotacja celowa przekazana Miastu Bielsko-Biała na dofinansowanie działalności Ośrodka Przeciwdziałania Problemom Alkoholowym	8 611,00 zł
8.5. Dotacja celowa przekazana powiatowi żywieckiemu na dofinansowanie działalności Domu Samopomocy „Pod Skrzydłem Anioła” w Radziechowach	4 000,00 zł
8.6 Dotacja celowa przekazana do Związku Międzygminnego do spraw Ekologii w Żywcu – składka na dopłatę do taryf	616 356,84 zł
8.7 Dotacja celowa przekazana do Związku Międzygminnego do spraw Ekologii w Żywcu – bieżąca obsługa inwestycji Faza IIA	175 095,60 zł

8.8 Dotacja celowa przekazana do Związku Międzygminnego do spraw Ekologii w Żywcu – składka na utrzymanie ZMGE	63 328,00 zł
8.9 Dotacja celowa przekazana do Związku Międzygminnego do spraw Ekologii w Żywcu – składka na dokumentację aplikacyjną EFnIKS	4 875,00 zł
8.10 Dotacja celowa przekazana do Związku Międzygminnego do spraw Ekologii w Żywcu – Budowa magazynów energii na terenie Powiatu Żywieckiego	2 500,00 zł
8.11 Dotacja celowa na ochronę przeciwpożarową OSP na terenie Gminy Świnna	129750,83 zł
8.12 Dotacja podmiotowa – Niepubliczna Szkoła Podstawowa Fundacji Królowej Jadwigi w Przyłękowie (w tym specjalna organizacja nauki)	3 315 064,26 zł
8.13 Dotacja podmiotowa - Szkoła Podstawowa Stowarzyszenia Przyjaciół Szkół Katolickich w Rychwałdku (w tym specjalna organizacja nauki)	5 240 705,51 zł
8.14 Dotacja Podmiotowa – Oddział Przedszkolny przy Niepublicznej Szkole Podstawowej Fundacji Królowej Świętej Jadwigi w Przyłękowie (w tym specjalna organizacja nauki)	356 250,42 zł
8.15 Dotacja podmiotowa – Przedszkole Stowarzyszenia Przyjaciół Szkół Katolickich w Rychwałdku (w tym specjalna organizacja nauki)	1 611 227,16 zł
8.16 Dotacja podmiotowa – Przedszkole „RAINBOW” w Świnnej	1 682 095,07 zł
8.17 Dotacja celowa dla OSP w Trzebini - zakup przyczepy ratowniczej	6 000,00 zł
8.18 Dotacja celowa dla Parafii Najświętszego Serca Pana Jezusa w Pewli Małej - renowacja oraz termomodernizacja elewacji zabytkowego kościoła	234 738,07 zł
8.19 Dotacja podmiotowa dla Gminnego Ośrodka Kultury w Świnnej	385 500,00 zł
8.20 Dotacja podmiotowa dla Gminnej Biblioteki Publicznej	319 000,00 zł
8.21 Dotacja celowa realizację zadań z dziedziny profilaktyki i przeciwdziałania alkoholizmowi – działalność edukacyjna	71 000,00 zł

IX. FUNDUSZ SOŁECKI

W ramach funduszu sołeckiego w 2024 r. zrealizowano następujące przedsięwzięcia:

Sołectwo Pewel Mała:

- | | |
|---|---------------------|
| - Modernizacja sali spotkań w budynku OSP w Pewli Małej | 67 762,59 zł |
|---|---------------------|

Sołectwo Pewel Ślemieńska:

- | | |
|---|---------------------|
| - Zakup instrumentów muzycznych dla orkiestry dętej | 12 000,00 zł |
| - Wykonanie studni na boisku sportowym w Pewli Ślemieńskiej | 20 000,00 zł |
| - Remont pomieszczenia budynku OSP w Pewli Ślemieńskiej | 5 767,50 zł |
| - Budowa drogi gminnej ul. Owocowa w Pewli Ślemieńskiej | 29 857,02 zł |

Sołectwo Przylęków:

- | | |
|--|---------------------|
| - Modernizacja pomieszczenia sanitarnego w budynku OSP Przylęków | 33 999,59 zł |
|--|---------------------|

Sołectwo Rychwałdek:

- | | |
|--|---------------------|
| - Zakup lamp solarnych | 10 500,00 zł |
| - Budowa obiektu sportowo-rekreacyjnego w Rychwałdku | 50 000,00 zł |
| - Zakup instrumentów muzycznych dla orkiestry dętej | 7 000,00 zł |

Sołectwo Świnna:

- | | |
|--|---------------------|
| - Zakup strojów regionalnych dla Koła Gospodyń Wiejskich w Świnnej | 5 000,00 zł |
| - Zakup mundurów bojowych dla OSP Świnna | 45 000,00 zł |
| -Zestaw festynowy do animacji życia kulturalnego w Gminie Świnna | 17 767,50 zł |

Sołectwo Trzebinia:

- | | |
|--|---------------------|
| - Zakup działki z przeznaczeniem na obiekt rekreacyjno-sportowy w Trzebini | 59 000,00 zł |
| - Zakup defibrylatora | 7 850,00 zł |



Zakup mundurów bojowych dla OSP Świnna



Zakup instrumentów muzycznych dla orkiestry dętej



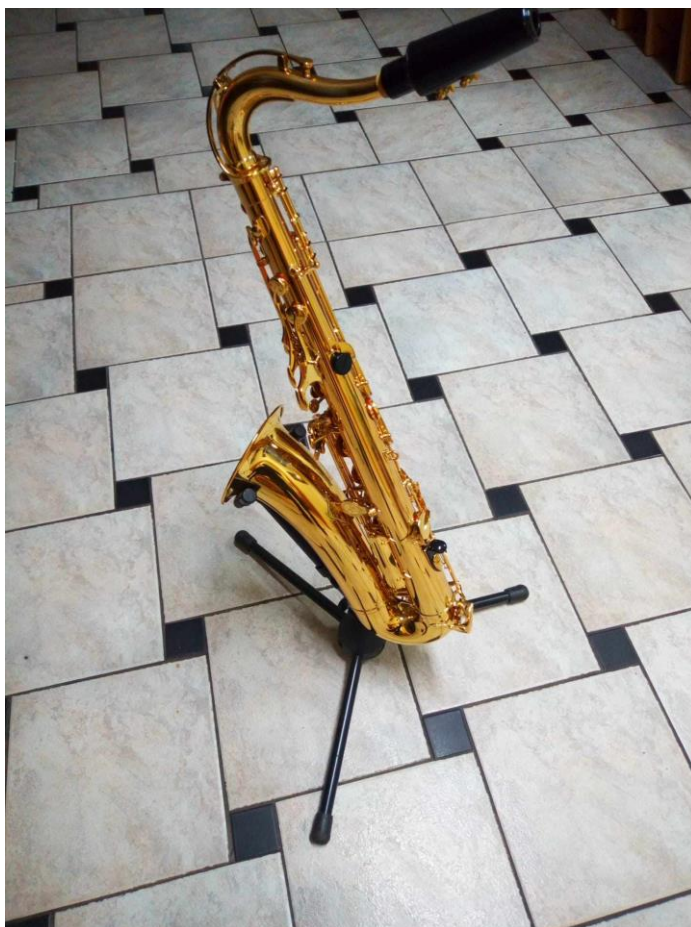

Zestaw festynowy do animacji życia kulturalnego w Gminie Świnna



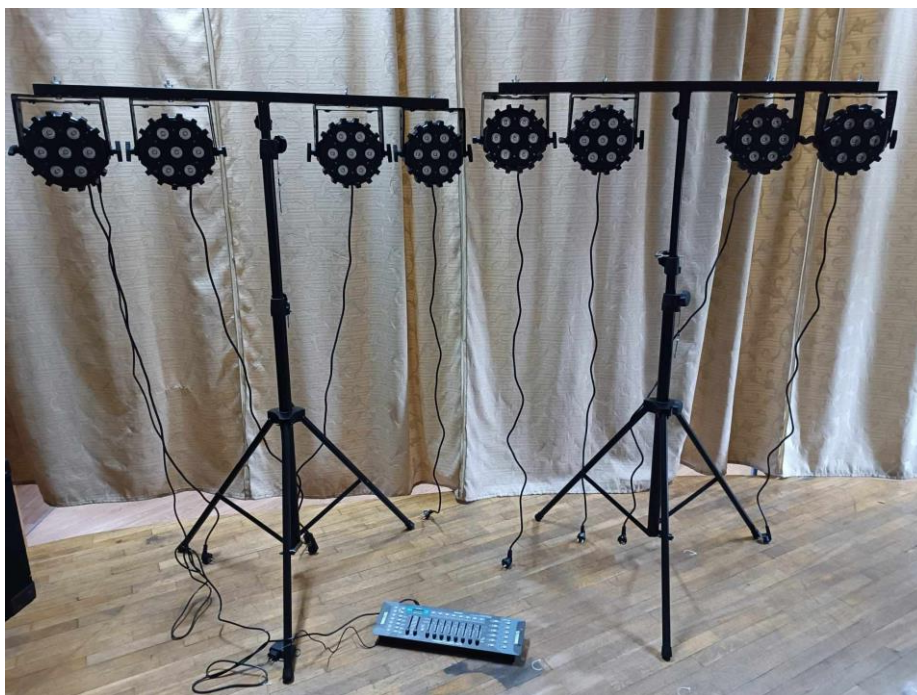

Zakup strojów regionalnych dla Koła Gospodyń Wiejskich w Świnnej



Modernizacja pomieszczenia sanitarnego w budynku OSP Przylęków

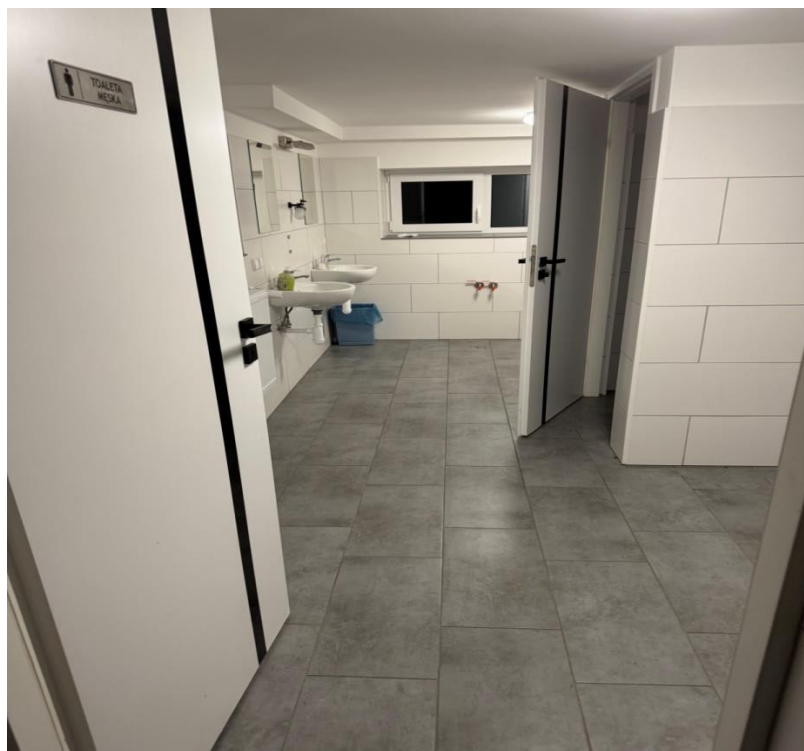



X. GMINNY OŚRODEK POMOCY SPOŁECZNEJ

Z zadań realizowanych w ramach pomocy społecznej wynika, że beneficjentem środowiskowej pomocy społecznej w 2024 r. było 128 rodzin, w tym 264 osoby w tych rodzinach.

Zasiłki stałe pobierało 29 osób.

Zasiłki okresowe otrzymało 27 rodzin.

Zasiłki celowe otrzymało 92 rodzin.

Za pobyt w Domu Pomocy Społecznej odpłatność ponoszona była za 6 osób.

Z usług opiekuńczych korzystało 5 osób starszych i samotnych, realizowano także specjalistyczne usługi opiekuńcze dla osób z zaburzeniami psychicznymi dla 1 dziecka.

W 2024 r. z bezpłatnego posiłku w stołówkach szkolnych i przedszkolnych na terenie gminy skorzystały ogółem 43 dzieci, w tym w ramach Programu Wieloletniego „Posiłek

w szkole i w domu” w 2024 roku z bezpłatnego posiłku skorzystało **43** dzieci, z tego samego programu z zasiłku celowego na zakup żywności skorzystało **85** rodzin .

W 2024 roku nie realizowano świadczeń w postaci dodatku mieszkaniowego.

W 2024 roku przyznano 11 osobom prawo do świadczeń opieki zdrowotnej finansowane ze środków publicznych.

W 2024 roku współfinansowano opiekę i wychowanie 3 dzieci umieszczonych w pieczy zastępczej. Z usług asystenta rodziny skorzystało **14** rodzin.

Do Zespołu Interdyscyplinarnego wpłynęły **25** formularzy „Niebieska Karta-A” skutkujących wszczęciem procedury. Łączna ilość osób w rodzinach, które były objęte pomocą w ramach procedury Niebieska Karta w roku 2024 wyniosła **84** osoby.

Ogółem w 2024 r. przyjęto **899** wniosków o ustalenie uprawnień do zasiłków rodzinnych z dodatkami, zasiłków pielęgnacyjnych oraz świadczeń pielęgnacyjnych, specjalnego zasiłku opiekuńczego, jednorazowej zapomogi z tytułu urodzenia się dziecka oraz wniosków o ustalenie prawa do świadczenia rodzicielskiego jak i **18** wniosków o ustalenia prawa do świadczeń z funduszu alimentacyjnego.

Z tytułu urodzenia się dziecka, u którego zdiagnozowano ciężkie i nieodwracalne upośledzenie złożono w 2024 r. 3 wnioski o jednorazowe świadczenie w wysokości 4000 zł.

W 2024 Ośrodek realizował zadania wynikające z ustawy o dodatku osłonowym oraz bonie energetycznym, wypłacano świadczenia dla osób spełniających kryteria dochodowe uprawniające do świadczeń. Wypłacono dodatki osłonowe dla 448 rodzin i osób samotnie gospodarujących oraz bony energetyczne dla 505 gospodarstw domowych.

Do programu „Karta Dużej Rodziny” w 2024 roku złożono 45 wniosków , przyznanych zostało **98** kart w formie tradycyjnej oraz **98** kart w formie elektronicznej.

W 2024 roku Gminy Ośrodek Pomocy Społecznej wydał 259 zaświadczeń o wysokości przeciętnego miesięcznego dochodu przypadającego na jednego członka gospodarstwa domowego dla potrzeb uczestnictwa w programie Czyste Powietrze.

W 2024 roku w Gminie Świnna realizowano program Opieka wytchnieniowa dla JST edycja 2024, z programu skorzystało **12** opiekunów osób niepełnosprawnych. Realizowano także

działania w ramach programu Asystent Osobisty Osoby z Niepełnosprawnością dla JST edycja 2024 , wsparciem objęto 26 osób niepełnosprawnych .

Gminny Ośrodek Pomocy Społecznej w 2024 r. realizował świadczenia dla osób – obywateli Ukrainy, którzy przebywają na terenie Polski w związku z działaniami wojennymi, realizowano wypłatę świadczeń rodzinnych, jednorazowego świadczenia w wysokości 300 zł, dożywianie dzieci w szkole , wydawano skierowania do Centrum Integracji Społecznej w Żywcu i opłacano składkę zdrowotną za osoby zakwalifikowane do zatrudnienia socjalnego w CIS.

Mieszkańcy Gminy Świnna objęci są wsparciem w ramach programu dla osób potrzebujących Program Fundusze Europejskie na Pomoc Żywnościową 2021-2027 współfinansowany z Europejskiego Funduszu Społecznego Plus , pomoc w formie produktów żywnościowych otrzymuje około 600 osób.

XI. STOWARZYSZENIA, FUNDACJE, KLUBY I KOŁA

11.1. Na terenie Gminy aktywnie działa wiele stowarzyszeń i klubów:

- Stowarzyszenie na rzecz rozwoju wsi Trzebinia „TRZEBINKA” w Trzebini
- Stowarzyszenie kulturalne „PROWINCJA” w Pewli Małej
- „OTWARTE PERSPEKTYWY” w Pewli Ślemieńskiej
- Towarzystwo Aktywności Społecznej „ZWYCZAJNI” w Świnnej
- Kółko Rolnicze w Rychwałdku
- „Fundacja Artystyczno–Sportowa SWING” w Świnnej
- Fundacja STO POCIECH POD PILSKIEM w Przyłękowie
- Stowarzyszenie na rzecz rozwoju Pewli Ślemieńskiej „MICHAEL” w Pewli Ślemieńskiej
- Stowarzyszenie „Słoneczny Szlak” w Rychwałdku
- PEWEL FOREVER FESTIWAL - w Pewli Małej
- Fundacja BLUE HEAVEN w Świnnej
- Fundacja „Na Szczycie” w Świnnej
- Fundacja „Zaangażowane w Beskidach” w Świnnej
- Klub Seniora „ KULTURALNY SENIOR” w Pewli Ślemieńskiej
- Koła Gospodyń Wiejskich w Pewli Małej, Pewli Ślemieńskiej, Przyłękowie, Rychwałdku Świnnej oraz w Trzebini

- Koła Polskiego Związku Emerytów Rencistów i Inwalidów
- Polski Związek Emerytów, Rencistów i Inwalidów w Świnnej

11.2 Kluby sportowe:

- Ludowy Klub Sportowy "GRAPA" w Trzebini
- Ludowy Klub Sportowy w Pewli Ślemieńskiej

XII. DODATKOWE INFORMACJE

12.1 Współpraca podjęta z innymi społecznościami samorządowymi lub instytucjami w 2024 roku:

12.1.1. Na zasadzie porozumień:

- Związek Międzygminny ds. Ekologii w Żywcu
- Powiat Żywiec
- Miasto Żywiec
- Miasto Bielsko – Biała

12.1.2. Na zasadzie partnerstwa:

- Komenda Powiatowa Państwowej Straży Pożarnej w Żywcu
- Komenda Powiatowa Policji w Żywcu
- Urząd Marszałkowski w Katowicach
- Śląski Urząd Wojewódzki w Katowicach
- Euroregion Beskidy (Interreg)

12.1.3. Jesteśmy członkami:

- Region Beskidy (Interreg)
- Aglomeracja Beskidzka
- Lokalna Grupa Działania Żywiecki Raj
- Związek Międzygminny ds. Ekologii

XIII. PODSUMOWANIE

Wszystkie opisane wyżej zadania realizują pracownicy Urzędu Gminy Świnna i jednostki organizacyjne mu podległe.

Urząd Gminy Świnna jest jednostką organizacyjną, przy pomocy której wójt realizuje zadania wynikające z przepisów prawa oraz uchwał podejmowanych przez Radę Gminy.

Nasza kadra systematycznie podnosi swoje kompetencje uczestnicząc w kursach i szkoleniach. Zakres działania urzędu jest bardzo szeroki, począwszy od księgowości i prowadzenia różnego rodzaju ewidencji (w tym mieszkańców i przedsiębiorców), poprzez nadzór nad realizacją inwestycji, współpracę z podmiotami gospodarczymi, dbałość o dobry stan techniczny obiektów użyteczności publicznej, dróg, wodociągów i kanalizacji, działania na rzecz środowiska naturalnego, po współpracę z organizacjami pozarządowymi, organizowanie wydarzeń kulturalnych, sportowych i innych, a także działania informacyjne i promocyjne

W ramach przyjętego budżetu na 2024 rok gospodarka finansowa prowadzona była prawidłowo.

W 2024 r. w Gminie Świnna podejmowano inwestycje i inicjatywy służące społeczności lokalnej i rozwojowi społeczno-gospodarczemu Gminy. Realizacja inwestycji była w znaczącym stopniu zależna od dostępności środków finansowych.

Niniejszy Raport o stanie gminy służy podsumowaniu działalności Wójta w 2024 r. Stanowi on podstawę przeprowadzenia debaty na sesji Rady Gminy w celu przeprowadzenia głosowania nad udzieleniem lub nieudzieleniem Wójtowi wotum zaufania.